BOURNEZEAU
CHANTONNAY
ROCHETREJOUX
SAINT GERMAIN DE PRINÇAY
SAINT HILAIRE LE VOUHIS
SAINT MARTIN DES NOYERS
SAINT PROUANT
SAINT VINCENT STERLANGES
SAINTE CÉCILE
SIGOURNAIS

Pays de Chantonnay

JUILLET 2019 - N°53

INFOS

Dossier

PROJET " AMBITIONS FAMILLES "

www.cc-paysdechantonnay.fr

COMMUNAUTÉ DE COMMUNES
Pays de Chantonnay
Ensemble pour réussir

Edito

Le projet « Ambitions Familles » est une volonté de la Communauté de communes du Pays de Chantonnay d'accompagner les enfants et les parents en améliorant voire en créant des services à destination des familles. Après une enquête à laquelle vous avez été nombreux à répondre, nous avons identifié des attentes et des besoins. Tout ce travail collaboratif est développé dans le dossier qui lui est consacré dans le présent bulletin.

La période estivale a déjà débuté au Pays de Chantonnay. L'Office de Tourisme, Vendée Vallée, les hébergeurs et tous les acteurs du tourisme sont prêts à vous faire partager un été plein d'animations, de détente, d'accueil et de convivialité au Pays de Chantonnay.

Bon été à tous !

Jean-Jacques DELAYE
Président de la Communauté de communes du Pays de Chantonnay

SOMMAIRE

03 Emploi
04 Economie
06 Dossier : Ambitions Familles
12 Budget
14 Tourisme
16 Environnement – Aménagement du territoire
19 Culture
20 Le Saviez-vous ?
22 Les Aînés
24 Réseau des bibliothèques
25 Quoi de neuf dans les communes ?

COMMUNAUTÉ DE COMMUNES DU PAYS DE CHANTONNAY

65 avenue du Général de Gaulle
BP 98 - 85111 CHANTONNAY Cedex

Tél. 02 51 94 40 23 - Fax 02 51 94 89 46
contact@cc-paysdechantonnay.fr

Jours et horaires d'ouverture :
Du lundi au vendredi : 9h - 12h30 et 14h - 17h30

Service SPANC :
Accueil téléphonique et physique sur rendez-vous lundi après-midi, mercredi matin et vendredi matin.

Devenez fan du Pays de Chantonnay sur Facebook :
www.facebook.com/CCpaysdeChantonnay

Pour recevoir toutes les nouveautés de la Communauté de communes du Pays de Chantonnay, inscrivez-vous à la newsletter sur :
www.cc-paysdechantonnay.fr

Magazine semestriel
Directeur de la publication : Jean-Jacques Delaye
Rédaction : Commission Communication - Julie Rautureau Flavien
Photos : Communauté de communes du Pays de Chantonnay - Cie Poc ©Matthias Jouvard, Adobe Stock
Mise en page : Agence Morgane - 85500 Les Herbiers - 02 51 64 95 95

LA MAISON DE L'EMPLOI

La Maison de l'Emploi du Pays de Chantonnay et la Fédération des particuliers Employeurs (FEPEM) des Pays de la Loire s'engagent ensemble pour promouvoir l'emploi à domicile déclaré, à travers le renouvellement de leur partenariat qui permet la création d'un Point relais Particulier emploi. En Vendée, 45 000 particuliers emploient 16 500 salariés à domicile.

L'emploi entre particuliers à domicile est une réalité sur le territoire du Pays de Chantonnay : aide à la vie quotidienne et ménagère, garde de jeunes enfants, accompagnement des personnes en perte d'autonomie, petits travaux de bricolage et de jardinage... Toutes ces activités participent au dynamisme économique du territoire et au lien social entre ses habitants.

L'emploi à domicile se caractérise par une relation de travail non marchande entre un particulier employeur et un salarié qui intervient à domicile pour répondre à des besoins souvent fondamentaux. C'est aujourd'hui le principal mode choisi par 3,4 millions de Français pour répondre à leurs besoins d'aide à domicile.

La FEPEM, Fédération des Particuliers Employeurs de France, est l'organisation professionnelle qui structure le secteur de l'emploi à domicile depuis 70 ans. Elle est ainsi à l'origine de dispositifs qui simplifient l'emploi, tels le Chèque Emploi Service Universel (CESU). Elle propose un environnement juridique adapté, récemment rénové avec l'entrée en vigueur en 2016 d'une nouvelle grille des métiers et des salaires. www.fepem.fr

Depuis plus de 3 ans, la Maison de l'Emploi du Pays de Chantonnay peut être sollicitée par des particuliers employeurs, des salariés ou des personnes à la recherche d'un emploi à domicile. Pour mieux accompagner ces publics, la Communauté de communes du Pays de Chantonnay et la FEPEM ont décidé de mettre leurs compétences et expériences en commun pour faire de la Maison de l'Emploi un Point relais Particulier emploi.

Dans le cadre de cette collaboration, les agents de la Maison de l'emploi ont été formés par la FEPEM pour diffuser une information fiable et actualisée sur les principales règles de la relation de travail (contrat de travail, déclaration, rémunération, aides financières, etc.), promouvoir les opportunités de formation professionnelle et valoriser les dispositifs de protection sociale (retraite, prévoyance, action sociale).

LA MISSION LOCALE DU PAYS YONNAIS LE SERVICE POUR LES 16-25 ANS

Vous avez entre 16 et 25 ans, vous êtes sorti du système scolaire, vous souhaitez étudier votre projet professionnel, vous êtes à la recherche d'une formation, d'un emploi,...

Un conseiller vous accompagne dans vos démarches et vous propose différents outils et dispositifs pour répondre à vos besoins :

- Stages pour découvrir les métiers, valider un projet, vous faire connaître d'un employeur,
- Formations : remise à niveau, pour travailler le projet professionnel, qualifiantes,
- Recherche d'un contrat en alternance, d'un emploi,
- La garantie jeunes : dispositif d'accompagnement renforcé et personnalisé qui s'adresse aux jeunes en situation de précarité. Cet accompagnement est assorti d'une aide financière pour faciliter les démarches d'accès à l'emploi.

Un prochain groupe aura lieu sur Chantonnay en novembre 2019.

En parallèle, un accompagnement plus global peut vous être proposé : logement, mobilité, santé.

Contact : Marie-Bernadette Daviet - permanences à la Maison de l'Emploi de Chantonnay - 02 51 46 96 44 - davietmb@mlpy.org

Témoignage

d'un jeune actuellement accompagné dans le cadre de la garantie jeunes :

« La Mission Locale est un endroit où les personnes qui y travaillent vous aident, sans porter le moindre jugement, à vous sortir de votre situation peu importe votre parcours professionnel. Ayant décroché du système scolaire, je ne savais plus quoi faire de ma vie. Un membre de ma famille m'a alors conseillé d'aller à la Mission Locale de Chantonnay. Les intervenantes m'ont apporté leurs aides, conseils. Elles m'ont accompagné pour trouver ma voie professionnelle par le biais de différents stages. J'ai pu bénéficier d'une aide pour passer mon permis de conduire. Grâce à ce soutien, je m'épanouis pleinement, je deviens autonome. Le plus important selon moi, ce dont je suis le plus particulièrement fier, c'est que j'ai retrouvé une certaine confiance en moi et en mes capacités, qui avaient disparu avec le temps ».

BÂTIMENTS

VENDÉOPÔLE VENDÉE CENTRE > Bournezeau

1 • CLINIQUE VÉTÉRINAIRE DES 2 LAYS : bâtiment en cours de construction sur un terrain de 2 240 m².

• RESTORIA : Des travaux sont en cours pour la station de retraitement des rejets.

ACTIPÔLE DE L'ÉTANG > Bournezeau

2 L'entreprise de maçonnerie GAUDUCHEAU, avec 5 emplois, est installée sur un terrain de 1 585 m².

PARC POLARIS > Chantonnay

3 • Installation de l'entreprise de peinture et décoration « Aux Vents des Couleurs ».

4 • Ouverture du magasin de bricolage « Bricocash ».

• Vente d'un terrain de 594 m² à GRIMAUD TP.

• L'entreprise Morin Machines Outils termine la construction des bureaux de ses nouveaux bâtiments et loue ses anciens locaux (2x580 m²) à deux entreprises : Pascal Chatevaire Services et Ouest Atlantique Paysage.

ACTIPÔLE DES GRANDS MONTAINS > Saint Prouant

• Les travaux d'aménagement pour l'extension de l'Actipôle (8 463 m²) sont terminés.

5 • Installation de l'entreprise Thuau : maintenance industrielle de soudeuses haute fréquence pour collage bois et PVC.

ACTIPÔLE DE BEL AIR > Sainte Cécile

Les travaux d'aménagement de 9 000 m² sur l'Actipôle de Bel Air ont démarré durant le mois de juin. Le coût global est de 212 000 € HT.

ZONE INDUSTRIELLE DE PIERRE BRUNE > Chantonnay

L'entreprise LMC Services, spécialisée en maintenance industrielle dans le domaine agro-alimentaire, a obtenu son permis de construire pour réhabiliter la friche industrielle TRIBALLAT – CEDIPLAIT, située sur la route de Pouzauges.

ACTIPÔLE DES FOURS > Saint Martin des Noyers

6 Le permis de construire a été déposé pour la construction d'un atelier relais sur l'Actipôle des Fours. D'une surface globale de 250 m², le bâtiment comprendra un atelier, un bureau et des vestiaires. Le début des travaux est prévu pour l'automne 2019. Le coût global est de 280 000 € HT.

LA PÉPINIÈRE D'ENTREPRISES DE BENÊTRE ET ATELIERS RELAIS

Pour tous renseignements et visites, contacter Patrick Sudre, développeur économique, par téléphone au 02 51 94 40 23 ou par mail : patrick.sudre@cc-paysdechantonnay.fr

SIÈGE COMMUNAUTAIRE

Une nouvelle phase de travaux démarrera en septembre 2019. Les travaux consistent à agrandir l'espace repas du personnel (31 m²) et la construction d'un garage (98 m²) et d'un local de stockage (82 m²) destiné au réseau des bibliothèques.

1

2

3

4

5

6

INITIATIVE VENDÉE BOCAGE

Créé en 2007, Initiative Vendée Bocage (IVB) est un réseau associatif de financement et d'accompagnement à la création, la reprise et le développement d'entreprises. L'association aide les entrepreneurs financièrement par l'octroi de prêts d'honneur à taux 0% (sans intérêt, ni garantie personnelle), humainement par l'accompagnement et le parrainage des entrepreneurs. La Communauté de communes du Pays de Chantonnay a cofinancé le fonctionnement de cette plateforme. Jeudi 16 mai a eu lieu la soirée des lauréats 2017 et 2018 des prêts d'honneur d'Initiative Vendée Bocage en présence de M. Yves Brochard, Président d'IVB, de M. Jean-Jacques Delaye, Président de la Communauté de communes du Pays de Chantonnay, des élus et des acteurs économiques du territoire, il a été remis à 14 entreprises un chèque groupé de 148 000 € pour illustrer l'accompagnement d'Initiative Vendée Bocage auprès des dirigeants du Pays de Chantonnay et les actions en faveur de l'entreprenariat.

Lauréats initiative Vendée Bocage pour le Pays de Chantonnay en 2017 et 2018
14 entreprises, 17 dirigeants et 53 emplois créés et maintenus

DAVIET BOUCHERIE > *Négoce de viande*	Samuel Daviet	Bournezeau
GARAGE RIPAUD > *Garage automobile*	Ludovic Ripaud	St Martin des Noyers
RC CONSTRUCTION > *Maçonnerie et couverture*	Christophe Rousseau	St Martin des Noyers
AUX VENTS DES COULEURS > *Peintre décorateur*	Laëtitia et Mikaël David	Chantonnay
LE CLÉMENCEAU > *Restaurant*	Sylvain Herbreteau	Chantonnay
QUENTIN MÉTALLERIE > *Métallerie, serrurerie*	Quentin Bonneau	Chantonnay
BIOCOOP "Le Champ Bio" > *Magasin Bio*	Patrick Geron	Chantonnay
CP SERVICES > *Montage et maintenance industrielle*	Pascal Chatevaire	Sigournais
L'INTRUS > *Restaurant Pizzéria*	Cyril Fays	Chantonnay
PASCAL COSTE > *Salon de coiffure*	Nadège Duret	Chantonnay
DEKRA > *Contrôle technique*	Véronique et Christophe Bridonneau	Chantonnay
AUTO PRIMO > *Garage automobile*	Fabrice Pajaud et Fabien Herbreteau	St Hilaire le Vouhis
JUST'UNE ÉVASION > *Institut de beauté*	Justine Nauleau	St Martin des Noyers
ARNAUD VÊTEMENT > *Magasin prêt à porter*	Damien et Aude Peixero	Chantonnay/Montaigu

Pour tous renseignements, s'adresser à Patrick Sudre, développeur économique, au 02 51 94 40 23 ou patrick.sudre@cc-paysdechantonnay.fr

VENDÉE NUMÉRIQUE : L'OUVERTURE DU RÉSEAU THD RADIO EN VENDÉE

En attendant le déploiement du réseau de fibre optique sur l'ensemble de la Vendée d'ici 2025, Vendée Numérique met en œuvre une infrastructure Très Haut Débit Radio (THD Radio) de nouvelle génération. Ce nouveau réseau, complètera le mix technologique existant (ADSL – 4G fixe – satellite) par une solution fiable et performante d'accès à Internet pour tous les habitants ne disposant pas d'une liaison haut débit.

Comment fonctionne le THD Radio ? Cette solution basée sur la technologie 4G s'appuie sur 23 points hauts du département (châteaux d'eau ou pylônes) équipés d'antennes pour le THD Radio. À la différence des réseaux mobile 3G/4G des opérateurs privés, ce réseau est spécifiquement conçu pour proposer des offres internet fixes, en complément et/ou en remplacement des offres ADSL classiques (offres triple play, avec consommation de data illimitée). Afin de se connecter à ce réseau, une antenne de réception, de la taille d'une tablette, doit être installée sur une habitation ou une entreprise. Ce dispositif de connexion individuel est relié à une box qui diffuse l'accès à Internet via le réseau privé de l'utilisateur (Ethernet ou WiFi). Ce réseau est ouvert à la commercialisation depuis le 3 juin 2019. **Renseignements et précommandes possibles auprès des opérateurs fournisseurs d'accès présents sur le réseau. www.vendeenumerique.fr**

ACTION AUPRÈS DES COLLÉGIENS ET DES LYCÉENS DU PAYS DE CHANTONNAY

La Communauté de communes du Pays de Chantonnay, Chantonnay Entreprises et les 2 collèges et 2 lycées du territoire travaillent ensemble pour organiser en novembre 2019 des visites d'entreprises pour les élèves de 3ème et de 1ère afin de leur faire découvrir le tissu économique et les métiers du territoire.

L'AGENCE RÉGIONALE DE DÉVELOPPEMENT ÉCONOMIQUE CHANGE DE NOM

solutions&co
L'agence de développement économique

Depuis fin janvier, l'Agence régionale des Pays de la Loire s'est transformée et est devenue Solutions&co.

L'agence de développement économique est aujourd'hui positionnée sur 3 missions principales : faire rayonner le territoire pour développer l'attractivité, faciliter l'implantation de nouvelles entreprises sur le territoire et contribuer au développement des entreprises déjà installées. Le site Internet propose des offres d'emploi, d'alternance et de stage postées directement par les entreprises : **https://www.solutions-emploi-paysdelaloire.fr/**

DOSSIER

"AMBITIONS FAMILLES" UN PROJET SOCIAL DE TERRITOIRE

En 2015, afin de construire son programme d'actions 2016-2020, la Communauté de communes du Pays de Chantonnay a réalisé un diagnostic territorial qui a révélé un manque d'équipements et de services à destination des familles. Les élus du Pays de Chantonnay ont alors décidé de réaliser des projets fédérateurs et porteurs de lien social, notamment en favorisant l'épanouissement de la jeunesse sur le territoire et en qualifiant l'offre d'équipements et de services au public.

Sollicitée en 2017 par la CAF de la Vendée et la MSA Loire Atlantique-Vendée dans le cadre du schéma départemental des services aux familles, la Communauté de communes du Pays de Chantonnay a décidé de lancer une démarche auprès des familles du territoire avec pour enjeux :

- **La réduction des inégalités et le renforcement du maillage territorial en matière d'offre de services aux familles,**
- **Favoriser l'inclusion sociale de toutes les familles, avec une attention particulière aux facteurs de fragilité dans une perspective préventive.**

Le 5 octobre 2018, la signature de la Charte Territoriale « Avec les Familles » entre la CAF de la Vendée, la MSA Loire Atlantique-Vendée et la Communauté de communes du Pays de Chantonnay a permis d'officialiser cette démarche partenariale pour les 3 ans à venir : « Ambitions Familles » est né.

La mise en œuvre de ce projet s'étale sur plusieurs années et se décline en plusieurs étapes :

- **L'étude de l'existant** en matière de services aux familles : élaboration d'un portrait social de territoire,
- **La réalisation d'un diagnostic partagé** avec l'ensemble des acteurs locaux : élus, professionnels, bénévoles et familles,
- **L'élaboration d'un programme d'actions** concerté et sa mise en œuvre,
- **La réalisation d'une évaluation** des actions menées dans le cadre du programme élaboré.

QU'EST-CE QU'UNE FAMILLE ?

Selon l'Insee, une famille est la partie d'un ménage* qui comprend au moins deux personnes et qui est constituée :

- Soit d'un couple vivant au sein du même ménage avec, le cas échéant, son ou ses enfant(s) appartenant au même ménage,
- Soit d'un adulte avec son ou ses enfants appartenant au même ménage (famille monoparentale).

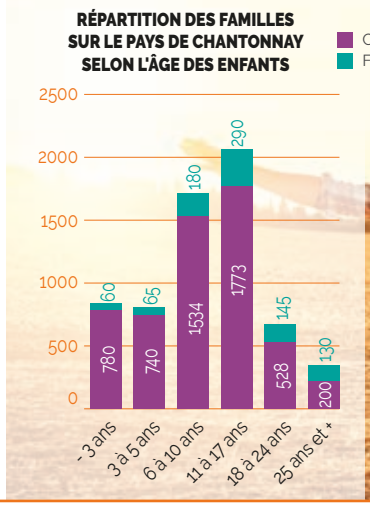

LES FAMILLES EN CHIFFRES

	FRANCE MÉTROPOLITAINE	VENDÉE	PAYS DE CHANTONNAY
Nombre de familles	17 651 913 f amilles	194 337 familles	6 473 familles
Composition : • Couples avec enfant(s) • Familles monoparentales • Couples sans enfant	 7 448 335 (42%) 2 650 357 (15%) 7 553 221 (43%)	 78 972 (41%) 18 180 (9%) 97 185 (50%)	 2 888 (44%) 559 (9%) 3 026 (47%)
Nombre de familles selon le nombre d'enfants de moins de 25 ans : • Aucun • 1 ou 2 • 3 et +	 49% 42% 9%	 54% 37% 9%	 51% 38% 11%

Source : chiffres INSEE - RP 2015

* Un ménage désigne l'ensemble des occupants d'un même logement sans que ces personnes soient nécessairement unies par des liens de parenté. Un ménage peut être composé d'une seule personne - Définition INSEE.

LE DIAGNOSTIC PARTAGÉ

Le recueil de l'avis des habitants

Pour accompagner le maintien et renforcer l'offre de services sur le Pays de Chantonnay, la démarche Ambitions Familles a permis d'engager une étude territoriale pour identifier vos besoins et attentes. Jeunes, parents et futurs parents habitant sur le Pays de Chantonnay, nous avons tenté de recueillir votre avis par le biais d'enquêtes en début d'année. Voici une synthèse des résultats des sondages :

Enquête n° 1 : L'accès aux droits, aux services et la mobilité
(299 habitants ont répondu)

L'utilisation des services

31 % des personnes utilisent les services administratifs présents sur le Pays de Chantonnay : Mairies, agences postales, MDSF, CCAS, Maison de l'Emploi, Mission Locale…

La satisfaction des services existants

1/3 des habitants est peu ou pas satisfait des services existants notamment en ce qui concerne :

L'accès aux services dématérialisés

85% n'ont pas connaissance des lieux sur le Pays de Chantonnay où sont mis à disposition des outils numériques (wifi, postes informatiques).

22% n'ont pas la possibilité d'accéder à des services dématérialisés.

23% ont des difficultés dans les démarches administratives en ligne mais se font aider, principalement par un membre de leur famille.

13% ont des difficultés mais ne savent pas où trouver de l'aide.

La mobilité

Moyens quotidiens de déplacement des habitants :

91% en voiture — **31%** à pied — **16%** à vélo

78% utilisent leur véhicule au moins 1 fois/ jour et + de 25% des personnes circulent seules dans leur véhicule.

63% font moins de 50 km/ jour.

10% ont des difficultés à se déplacer.

60% seraient prêts à modifier leurs pratiques de mobilité.

COMMENT SERIEZ-VOUS PRÊTS À MODIFIER VOS PRATIQUES DE MOBILITÉ ?

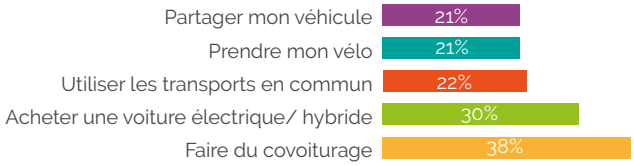

Enquête n° 2 : La parentalité et la petite enfance

(282 parents et futurs parents ont répondu)

La parentalité

50% des répondants recherchent de l'aide sur leur rôle de parent.

Les préoccupations des parents concernent :

- L'équilibre vie familiale / vie professionnelle (63%)
- L'équilibre vie de parent / vie de couple (42%)
- Se faire écouter de l'enfant (46%)

89% n'ont jamais fréquenté une structure d'accompagnement à la parentalité.

62% souhaitent trouver des activités parents-enfants et 42% des actions parentalité.

Les modes de garde

16% ont des difficultés à trouver des informations sur les modes de garde existants.

55% trouvent par le bouche-à-oreille et 27% via les mairies qui apportent une première information.

Les modes de garde les plus utilisés sont :

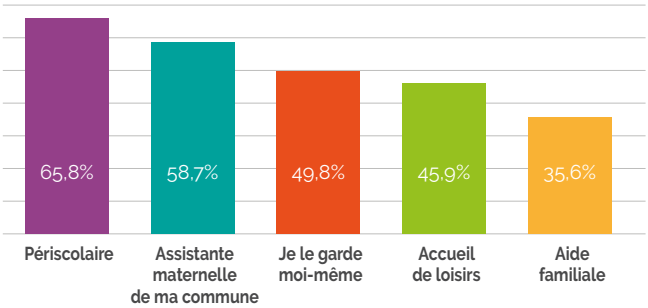

22% sont insatisfaits des modes de garde existants en raison du coût trop important ou des jours et horaires d'ouverture inadaptés.

25% ont des besoins de garde en semaine avec des horaires de travail particuliers (matin très tôt, soirée ou nuit).

Enquête n° 3 : La jeunesse

(165 jeunes âgés de 10 à 18 ans ont répondu)

Les activités

87% des jeunes ont une activité sportive, culturelle ou citoyenne régulière.

68% pensent ne pas être suffisamment informés des activités et services proposés.

Les jeunes ont connaissance des activités et services disponibles pour eux par leurs parents ou leurs amis.

23% souhaitent s'investir dans la mise en place de projets. Les projets évoqués sont principalement l'organisation d'activités et l'aménagement d'espaces dédiés aux jeunes sur leur commune.

Atelier de réflexion et d'élaboration de pistes d'actions.

UN TRAVAIL D'ÉTUDE PARTAGÉ

De novembre à mars, des groupes associant élus, professionnels et habitants ont travaillé autour des résultats des enquêtes afin de constituer des idées d'actions.

Visite de l'Atelier Méca Sud Vendée pour enrichir les réflexions.

LES ACTIONS ENVISAGÉES

Cette première phase de la démarche Ambitions Familles est sur le point de s'achever. Le travail partenarial avec la CAF de Vendée et la MSA Loire Atlantique-Vendée se poursuit et donne déjà naissance à des premières actions.

Un Relais d'Assistantes Maternelles

Dès le début de l'année 2020, ce nouveau service va voir le jour sur le territoire afin d'améliorer l'information et l'accompagnement des familles dans l'obtention d'un mode de garde et de soutenir la profession des assistantes maternelles. Le Relais d'Assistantes Maternelles du Pays de Chantonnay sera un service gratuit et neutre à destination des parents, des enfants et des professionnels de la petite enfance.

Un évènement parentalité et petite enfance du 1er au 5 octobre 2019

Les associations et organismes locaux du domaine de la parentalité et de la petite enfance soutenus par la Communauté de communes du Pays de Chantonnay, travaillent actuellement sur l'organisation d'une semaine de la Petite enfance. Elle aura lieu du 1er au 5 octobre 2019 et vous permettra de découvrir ou redécouvrir les acteurs de la parentalité et de la petite enfance (0-6 ans) du Pays de Chantonnay. Au programme : conférence, film, échanges, partage de connaissances et animations diverses, le tout dans une ambiance conviviale.

La réflexion se poursuit pour d'autres pistes d'actions. Il s'agit d'examiner leurs faisabilités, d'évaluer leurs impacts et de préciser les façons de les mettre en œuvre avec les différents intervenants concernés (associations, organismes, professionnels, collectivités locales...).

LES SERVICES AUX FAMILLES

Parentalité, petite enfance, enfance, jeunesse, prévention, accompagnement socioprofessionnel, mobilité, santé… Plusieurs services s'offrent à vous sur le Pays de Chantonnay.

LA MAISON DÉPARTEMENTALE DES SOLIDARITÉS ET DE LA FAMILLE À CHANTONNAY

Anciennement dénommée Centre Médico-Social, la MDSF de Chantonnay est une structure de proximité qui dépend du Pôle des Solidarités et de la Famille du Département de la Vendée et qui est rattachée à la MDSF principale des Herbiers.

Elle comprend la Protection Maternelle Infantile qui assure le suivi des enfants de 0 à 6 ans et de leurs mères ainsi que le service d'aide à l'enfance (mesures de prévention et de protection) et celui de la solidarité et de l'insertion (aides financières de lutte contre les exclusions). Assistantes sociales, éducatrices, puéricultrices et médecins sont disponibles pour assurer ce suivi auprès des habitants.

CENTRE COMMUNAL D'ACTION SOCIALE

Il s'agit d'un service rattaché à la mairie qui apporte une aide ponctuelle aux familles dans le besoin. 9 centres communaux d'action sociale existent sur le Pays de Chantonnay.

ASSOCIATIONS HUMANITAIRES CARITATIVES

Les locaux des Restos du Cœur, du Secours Catholique et du Secours Populaire sont situés au 7 bis, rue A. Archereau à Chantonnay. Ces associations proposent des cours de français pour les étrangers, apportent des aides administratives, alimentaires et/ou financières et réalisent des rencontres conviviales. Le Secours Catholique s'occupe également de la banque alimentaire sur le territoire.

ACCUEILS PÉRISCOLAIRES ET DE LOISIRS

L'accueil périscolaire prend en charge les enfants de 3 à 11 ans le matin avant l'école, le midi et après l'école. *Renseignements auprès des établissements scolaires et des mairies.*

Les accueils de loisirs accueillent vos enfants âgés de 3 à 13 ans les mercredis et pendant les vacances scolaires :

- **Accueil de loisirs « Les Bourzouils »**
  à Bournezeau - Familles Rurales
  Tél. 02 51 40 07 12
  famillesrurales.bournezeau@orange.fr
- **Accueil municipal « Planète Gribouille »**
  de la Ville de Chantonnay
  Tél. 02 28 15 52 52
  www.ville-chantonnay.fr
- **Accueil « Les Ptits Mousses »**
  à St Germain de Prinçay / Sigournais
  Familles Rurales
  Tél. 02 51 40 42 20
  ptitsmoussesstgermain@orange.fr
- **Accueil « Le Repère des Canailles »**
  à Saint Martin des Noyers - Familles Rurales
  Tél. 02 51 07 89 55
  anne.famillesrurales85140@orange.fr
- **Accueil « Les P'tits Futés »**
  à Saint Prouant / Rochetrejoux
  Familles Rurales
  Tél. 02 51 64 07 96
  http://lesptitsfutes.wix.com/stprouant
- **Centre de loisirs AmStramGram**
  à Sainte Cécile - Familles Rurales
  Tél. 02 51 40 22 83
  centre.am-stram-gram@orange.fr

FOYERS DE JEUNES

Gérés par une association de jeunes et de parents, les foyers de jeunes permettent aux jeunes à partir de 14 ans de se regrouper en un lieu convivial et de mettre en place des projets d'animation ainsi que des séjours via des actions d'autofinancement. Plusieurs foyers sont présents sur le Pays de Chantonnay : Bournezeau, Rochetrejoux, Saint Germain de Prinçay, Saint Hilaire le Vouhis, Saint Mars des Prés, Saint Prouant, Sainte Cécile et Sigournais. *Renseignements auprès des mairies.*

ESPACE JEUNESSE

À Chantonnay, l'équipe d'animation de l'espace jeunesse accueille les adolescents de 11 à 17 ans, au Parc Clemenceau, du mardi au samedi et pendant les vacances scolaires. Tél. 02 28 15 94 53 - espacejeunesse@ville-chantonnay.fr

LOISIRS EN LIBERTÉ

Durant l'été, l'association intercommunale Familles Rurales propose des activités, sorties et stages aux jeunes de 12 à 16 ans du Pays de Chantonnay. Tél. 06 22 58 37 63 - e.auguin@famillesrurales85.org

ASSISTANTES MATERNELLES

Sur le Pays de Chantonnay, on recense **251 assistantes maternelles** ce qui correspond à une capacité d'accueil de **863 places**. Ce sont des professionnels de la petite enfance, agréés par le Conseil Départemental de la Vendée, qui accueillent vos enfants mineurs à leur domicile ou dans une maison d'assistantes maternelles.

Certaines d'entre-elles ont choisi de se regrouper en association afin de partager leurs connaissances, d'organiser des activités d'éveil ou de proposer des services aux familles (location de matériels, conférences…) :

- **Brin d'Éveil** sur le Pays de Chantonnay
  brindeveilassmat@gmail.com
- **Les P'tites Bouilles**
  à Saint Martin des Noyers
  lesptitesbouilles@hotmail.fr
- **Les Vouhis-Vouhis**
  à Saint Hilaire le Vouhis
  ludyvinekevin@orange.fr

STRUCTURES D'ACCUEIL COLLECTIF PETITE ENFANCE

Il existe deux structures sur le Pays de Chantonnay qui proposent un mode de garde collectif adapté aux enfants de 2 mois à 3 ans.

- **La micro-crèche « Les P'tits Bouts »**
  à Bournezeau
  Tél. 06 11 62 71 95 ou 06 18 36 12 98
  https://micro-creche.wixsite.com/lesptitsbouts
- **Le multi-accueil « À Petits Pas »**
  de la Ville de Chantonnay
  Tél. 02 28 15 52 54
  petite.enfance@ville-chantonnay.fr
  www.ville-chantonnay.fr

FAMILLES RURALES

Familles Rurales est une association reconnue d'utilité publique qui agit en faveur des familles sur le Pays de Chantonnay au travers de plusieurs services portés par des associations locales.

Un collectif intercommunal de l'association Familles Rurales existe depuis 2010. Il permet de réunir les parents du Pays de Chantonnay tous les ans autour d'une thématique et d'actions : conférences, soirées-débat, ateliers, interventions de professionnels…

L'AIDE À DOMICILE

Un service d'aide à domicile (ménage, repassage, soins infirmiers, soutien temporaire…) est disponible auprès de plusieurs structures associatives et privées : l'ADMR de Vendée, Bien dans ma maison à Chantonnay…

L'ENSEIGNEMENT

Le Pays de Chantonnay regroupe 24 écoles dont 21 maternelles élémentaires et une école en regroupement pédagogique intercommunal entre les communes de Saint Vincent Sterlanges, Sigournais et Saint Germain de Prinçay. Deux institutions privées proposent également un enseignement catholique privé à Sainte Cécile et Puybelliard.

On compte également plusieurs établissements d'enseignement secondaire :

- Chantonnay : 2 collèges, 2 lycées et 1 Maison Familiale Rurale
- Bournezeau : 1 Maison Familiale Rurale
- Sainte Cécile : 1 institution privée

ORIENTATION

Pour leur scolarité et afin de choisir leur orientation, les jeunes du Pays de Chantonnay peuvent compter sur différents services :

- Une aide aux devoirs et à la scolarité via leur établissement scolaire mais également auprès du Secours Catholique ou du dispositif Étincelle de Familles Rurales (uniquement sur Saint Martin des Noyers et Sainte Cécile).
- Une aide à l'orientation en découvrant les métiers :
  - L'outil en main : association qui initie aux métiers manuels les enfants âgés de 9 à 14 ans. Cette initiation est réalisée dans un atelier les mercredis après-midi en période scolaire par des retraités professionnels et bénévoles.
  - Point Information Jeunesse : la Maison de l'Emploi à Chantonnay propose une documentation importante sur les métiers.

EMPLOI

Pour vos recherches d'emploi, un service d'accompagnement vous est proposé via plusieurs structures :

- **La Maison de l'Emploi** : service de proximité de la Communauté de communes du Pays de Chantonnay situé à Chantonnay, qui dispose d'un partenariat avec Pôle Emploi. Il vous apporte un premier niveau d'information concernant les démarches de recherches d'emploi et organise des animations liées à l'emploi (forum de l'emploi, petits-déjeuners, intervention auprès des scolaires…).
- **La Mission Locale** : elle dispose d'une antenne permanente dans les locaux de la Maison de l'Emploi à Chantonnay et elle s'occupe de l'insertion des jeunes demandeurs d'emploi (16-25 ans) via de l'accompagnement individuel, des ateliers ou des informations collectives.
- **Actif Emploi** : structure d'insertion économique ayant pour objet l'accueil de personnes sans emploi en vue de faciliter leur insertion sociale et professionnelle.
- **ESAT** : l'Etablissement de Service d'Aide par le Travail de Chantonnay appartient à l'ADAPEI de Vendée et permet aux personnes en situation de handicap d'exercer une activité professionnelle tout en bénéficiant d'un soutien médico-social et éducatif dans un milieu protégé.

PERMANENCES ADMINISTRATIVES

Divers services sont proposés sur le territoire via des permanences administratives tenues principalement sur Chantonnay mais également dans d'autres communes : CARSAT, CPAM, MSA, CAF, assistantes sociales, CEIDRE, CRESUS Vendée…

ACCÈS AU NUMÉRIQUE

Aujourd'hui, de plus en plus de démarches doivent être réalisées par Internet. Quelques structures vous permettent d'accéder à ce service via des postes informatiques ou une connexion Internet en libre accès : Maison de l'Emploi, Espace Jeunesse, Office de Tourisme…

MOBILITÉ

Le réseau de transports collectifs :

- **Ligne SNCF** Tours - La Roche-sur-Yon desservant les gares ferroviaires de Chantonnay et de Bournezeau.
- **73 lignes de bus** du Conseil Régional des Pays de la Loire réalisent le ramassage scolaire sur le territoire.
- **3 lignes de bus permanentes** :
  - Fontenay – Bournezeau - La Roche-sur-Yon ;
  - La Chataigneraie – Chantonnay - Nantes ;
  - La Chataigneraie – Chantonnay - La Roche-sur-Yon.

LES SERVICES D'AIDE À LA MOBILITÉ :

- **Chanto'Bus** : transport tout public de la ville de Chantonnay permettant de rejoindre le centre-ville les mardis matin (sur inscription uniquement).
- **Transport Solidaire** (tous déplacements) : basé sur le bénévolat, il s'adresse aux personnes âgées isolées et/ou dépendantes de 60 ans et + du Pays de Chantonnay qui sont sans moyen de locomotion.
- **Transport à la demande** (accès aux rendez-vous et permanences uniquement) : pour les demandeurs d'emploi ou bénéficiaires du RSA du Pays de Chantonnay de moins de 60 ans ne disposant pas de moyen de transport.

SANTÉ

- **Hôpital** : Le centre hospitalier le plus proche du territoire se situe à la Roche-sur-Yon.
- **Centre d'incendie et de secours** : sur les communes de Chantonnay, Bournezeau, Saint Martin des Noyers et Sainte Cécile.
- **Une offre de santé et de soins assez large** : médecins généralistes et spécialistes, cabinet dentaire, infirmiers, psychologues, diététicienne, radiologue, orthophonistes, gynécologue, sages-femmes, masseurs-kinésithérapeutes, ostéopathes, podologue, un centre médico-psychologique pour enfants, services ambulanciers, laboratoire d'analyses médicales, pharmacies…

AIDE AUX PERSONNES EN SITUATION DE HANDICAP

Le Foyer Orghandi situé à Saint Germain de Prinçay, le Service d'Accompagnement à la Vie Sociale (SAVS) du Conseil Départemental de la Vendée, le Centre d'Habitat du Fief Blanc à Chantonnay ou encore diverses associations sont présents sur le Pays de Chantonnay afin de soutenir dans leur quotidien les personnes en situation de handicap.

LE BUDGET PRINCIPAL

Compte administratif 2018

	DEPENSES	RECETTES
Investissement	2 806 778,41 €	3 762 826,99 €
Fonctionnement	9 651 036,40 €	9 917 743,43 €

Budget primitif 2019

	DEPENSES	RECETTES
Investissement	9 226 969,59 €	9 226 969,59 €
Fonctionnement	14 518 201,35 €	14 518 201,35 €

Travaux centre-ville - Chantonnay

Aménagement d'un skate-park - St Martin des Noyers

Travaux de réhabilitation de l'école Isaac Potet - Saint Prouant

Constrution d'une salle de sports - Sainte Cécile

SOUTIEN AUX COMMUNES

Avec un montant de plus de 2 000 000 € inscrit au budget 2019, la Communauté de communes du Pays de Chantonnay soutient financièrement les projets des communes par des fonds de concours.

Dépenses 2019

Total des dépenses réelles prévisionnelles 2019 du budget principal = 9 411 223,25 € (dépenses réelles de fonctionnement et d'investissement hors opération d'ordre, amortissement notamment).

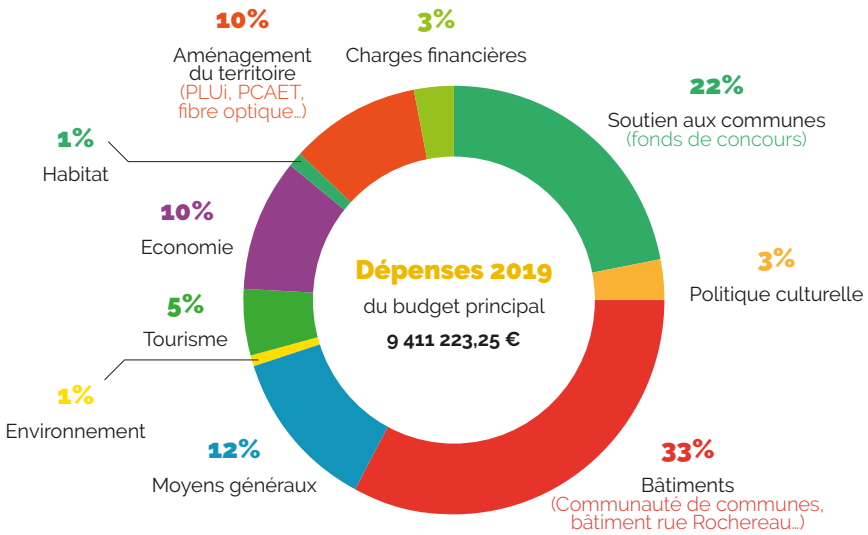

FISCALITÉ 2019

Compte tenu du Plan Pluriannuel des Investissements de la Collectivité, la Communauté de communes du Pays de Chantonnay a approuvé une augmentation de la Taxe Foncière sur les Propriétés Bâties de 1 point.

Cette recette supplémentaire va accompagner la collectivité dans la mise en place des projets d'investissement, comme notamment pour la construction du centre aquatique.

LES PRINCIPAUX INVESTISSEMENTS POUR 2019

Lancement de la construction
du centre aquatique :
2 190 000 € HT

Extension n°3
du siège communautaire :
388 000 € TTC

EHPAD
Travaux sur les ascenseurs :
400 000 € TTC

Tourisme
Aménagement des lacs :
250 000 € TTC

Aménagement numérique
Déploiement de la fibre optique
(programme 2018-2021 - échéance 2019 :
570 000 €

Zones d'activités

Actipôle des Grands Montains - Saint Prouant :
fin des travaux d'aménagement de l'extension :
137 000 € HT

Actipôle de Bel Air - Ste Cécile
lancement des travaux d'aménagement :
212 000 € HT

Projet de construction
d'un Atelier Relais à St Martin des Noyers :
280 000 € HT

CENTRE AQUATIQUE L'ODYSS

Afin de donner une identité au futur centre aquatique du Pays de Chantonnay, la Communauté de communes a organisé un jeu-concours du 25 juin au 31 octobre 2018. Il y a eu 200 participants et plus de 400 propositions de noms. Le jury, constitué des élus membres du Comité de pilotage de suivi du projet et de la Commission « Communication », a examiné les propositions conformément au règlement de concours. Réuni en 3 sessions, le jury avait sélectionné 4 propositions : Odyss, Cap 10, Bain d'Antonia et Neptunia. Le nom a ensuite été choisi lors du Conseil communautaire du 6 février 2019.

Le nom « Odyss » est issu des propositions du concours et du résultat d'un débat entre les membres du jury. Il représente à la fois l'idée de l'Odyssée, proposé par des participants du jeu-concours, pour l'aventure aquatique qui sera proposée aux visiteurs. Mais il représente également un projet important et commun aux dix communes qui composent l'Intercommunalité (Eau 10).

La gagnante du jeu-concours est Mme Nelly Gervier, habitante de Bournezeau. Elle s'est vu offrir un abonnement d'un an pour toutes les zones du centre aquatique, à compter de sa date d'ouverture.

Point sur l'avancement du futur centre aquatique « ODYSS »

- Le permis de construire a été accordé en mai 2019.
- Le début des travaux est prévu pour septembre 2019.
- Ouverture prévisionnelle du centre aquatique au printemps 2021.

BASE DE LOISIRS DE TOUCHEGRAY À CHANTONNAY

Venez passer un agréable moment de détente en famille ou entre amis !

Ouverture du 29 juin au 8 septembre 2019

Nouveautés 2019

- Présence du food-truck « La Pampille dans l'Chaudron » vente de glaces, boissons, gaufres, salades et snacking : du mardi au dimanche de 12h à 19h.
- Chasse au trésor tous les jours de 14h à 19h - gratuit
- Cinéma en plein air le vendredi 23 août

Retrouvez l'agenda des animations de la base de loisirs de Touchegray sur le dépliant disponible dans les mairies et à l'Office de Tourisme. Informations et réservations auprès de l'Office de Tourisme au 02 44 40 20 06.

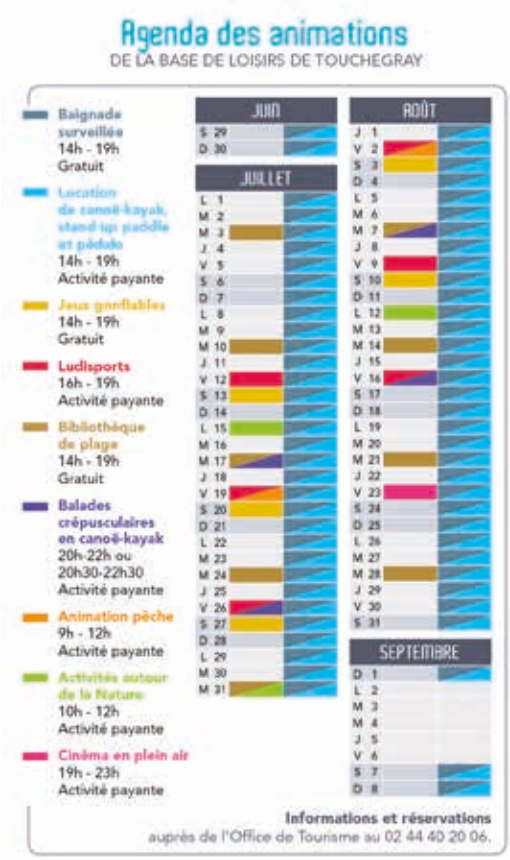

Agenda des animations
DE LA BASE DE LOISIRS DE TOUCHEGRAY

Baignade surveillée
14h - 19h
Gratuit

Location de canoë-kayak, stand-up paddle et pédalo
14h - 19h
Activité payante

Jeux gonflables
14h - 19h
Gratuit

Ludisports
16h - 19h
Activité payante

Bibliothèque de plage
14h - 19h
Gratuit

Balades crépusculaires en canoë-kayak
20h-22h ou 20h30-22h30
Activité payante

Animation pêche
9h - 12h
Activité payante

Activités autour de la Nature
10h - 12h
Activité payante

Cinéma en plein air
19h - 23h
Activité payante

JUIN		JUILLET		AOÛT		SEPTEMBRE	
S 29		L 1		J 1		D 1	
D 30		M 2		V 2		L 2	
		M 3		S 3		M 3	
		J 4		D 4		M 4	
		V 5		L 5		J 5	
		S 6		M 6		V 6	
		D 7		M 7		S 7	
		L 8		J 8		D 8	
		M 9		V 9			
		M 10		S 10			
		J 11		D 11			
		V 12		L 12			
		S 13		M 13			
		D 14		M 14			
		L 15		J 15			
		M 16		V 16			
		M 17		S 17			
		J 18		D 18			
		V 19		L 19			
		S 20		M 20			
		D 21		M 21			
		L 22		J 22			
		M 23		V 23			
		M 24		S 24			
		J 25		D 25			
		V 26		L 26			
		S 27		M 27			
		D 28		M 28			
		L 29		J 29			
		M 30		V 30			
		M 31		S 31			

Informations et réservations
auprès de l'Office de Tourisme au 02 44 40 20 06.

ZONE DE LOISIRS DE LA MORLIÈRE À SIGOURNAIS

Labellisée « Tourisme et Handicap », la zone de loisirs de la Morlière a été aménagée pour permettre aux personnes à mobilité réduite de profiter du site et de se balader le long du lac de Rochereau. On y trouve également des jeux pour enfants, un parcours de santé, des tables de pique-nique et un sentier de randonnée.

Balade à poney ou à baby-poney

Du 12 juillet au 23 août : ouvert les vendredis de 14h à 19h, sur réservation. En dehors de ces journées, sur réservation pour les groupes.

Tarif : 12 € la séance

Tél : 02 51 00 32 73
ou 06 09 34 54 97
latuilerie.efe@wanadoo.fr

GUIDE DU ROUTARD VENDÉE VALLÉE

Sélectionné parmi 15 autres destinations en France, Vendée Vallée a obtenu le sésame, un guide touristique de 111 pages qui met en valeur le Pays du bocage vendéen. Le Guide du Routard, institution touristique mondiale, est un bel outil de communication pour Vendée Vallée. Coup de cœur, suggestions de visites et d'activités, bonnes adresses pour se loger et se restaurer…on y trouve de nombreuses infos pour organiser son séjour. Le guide est en vente au prix de 4,90 € à l'office de Tourisme du Pays de Chantonnay ainsi que dans les points de vente traditionnels du réseau Hachette.

ANIMATIONS ÉTÉ 2019

Balades contées

- **Jeudi 18 juillet** à 19h aux Moulins des Bois, entre St Martin des Noyers et Ste Cécile : balade viticole animée par Céline Cossard.
- **Jeudi 1er août** à 19h à Saint Vincent Sterlanges, départ de la fontaine de Sterlanges : balade champêtre accompagnée de Christel Delpeyroux.
- **Mercredi 14 août** à 19h au domaine du Grand Bois à Saint Hilaire le Vouhis : balade forestière animée par Jean-Claude Botton.

Apéro-concerts

- **Jeudi 25 juillet** à partir de 19h au Prieuré de Grammont. L'apéro sera servi par l'Office de Tourisme pendant que le groupe Tiramisu Swing assurera l'ambiance. Avec la présence de producteurs locaux dont la chèvrerie de Sainte Cécile, le GAEC de la Rose des Vents au Boupère et le Domaine de la Barbinière de Chantonnay.
- **Mercredi 7 août** à partir de 19h au parc de l'Auneau à Chantonnay. Profitez d'un moment convivial autour d'un apéro proposé par l'Office de Tourisme et animé par le groupe The Popcorner's. Avec la participation du restaurant Le Moulin de la Cave.

Soirée Magie

Mercredi 31 juillet à 20h30 au Château de la Grève à Saint Martin des Noyers.

Venez assister au spectacle de magie présenté par Dominique et Pierre Hermann et laissez-vous emporter par leurs tours de lévitation et d'ombres chinoises.

Tarif : 2€/ pers. Gratuit pour les – de 10 ans.

Soirée Astronomie

Jeudi 22 août à 21h au Domaine de la Corbe à Bournezeau.

En partenariat avec l'association Les Etoiles au Vent, observez et découvrez le ciel au fil des saisons lors de cette soirée astronomie.

Nombre de places limité. Tarif : 2€/ pers. Gratuit pour les – de 10 ans.

Pour poursuivre votre initiation à l'astronomie au fil des saisons, rendez-vous **le jeudi 17 octobre** pour une nouvelle veillée à 20h au Domaine de la Corbe.

Office de Tourisme Pays de Chantonnay

Renseignements et informations complémentaires à l'Office de Tourisme
Tél. 02 44 40 20 06
contact@tourisme-paysdechantonnay.fr
www.tourisme-paysdechantonnay.fr

CONCOURS PHOTOS 2019

Du 15 septembre 2019 au 31 janvier 2020

L'Office de Tourisme du Pays de Chantonnay organise son 10ème concours photos sur le thème des 4 saisons.
Pour participer, venez retirer votre bulletin d'inscription à l'Office de Tourisme ou sur le site Internet www.tourisme-paysdechantonnay.fr

Conditions de participation :

- 3 photos au maximum par participant, en couleur ou en noir et blanc.
- Les photos seront à déposer à l'Office de Tourisme sous format numérique ou sous format papier ou à envoyer par mail avant le 31 janvier 2020.

VISITES D'ENTREPRISES DU 24 AU 26 OCTOBRE 2019

L'Office de Tourisme organise pour la 2ème année consécutive des visites d'entreprises sur son territoire. Treize entreprises du Pays de Chantonnay participeront à cette 2ème édition :

- Ets Rabaud (Sainte Cécile)
- Ets Pubert (Chantonnay)
- Ets Bourgoin (Bournezeau)
- Ciné-lumière (Chantonnay)
- RDV Bois (Sainte Cécile)
- Carrières Kleber Moreau (Chantonnay)
- Fleury Michon traiteur de la mer (Chantonnay)
- Tallineau Emballage (Chantonnay)
- EARL Chevr'o'lait (Sainte Cécile)
- Restoria (Bournezeau)
- Hoffman Green Cement Technologies (Bournezeau)
- Amiaud Pêche (Saint Martin des Noyers)
- Transports Blanchard Coutant (Saint Prouant)

PLUi : VOUS AVEZ LA PAROLE !

Le Plan Local d'Urbanisme intercommunal (PLUi) est le document d'urbanisme qui règlemente la stratégie de développement et d'aménagement du territoire pour les 10 ans à venir. Dans un objectif de limitation de l'étalement urbain et de maîtrise de la consommation d'espaces, il fixe le cadre légal pour toutes les constructions et les aménagements. Le projet a été présenté aux acteurs locaux et habitants lors de plusieurs réunions publiques avant d'être soumis pour avis à des instances telles que la Préfecture, le Département, la Région, les chambres consulaires, …

Le PLUi va désormais faire l'objet d'une enquête publique en commun avec le zonage d'assainissement.

Où consulter le projet de PLUi ?

L'ensemble du projet de PLUi est disponible et consultable :

- dans chacune des 10 mairies,
- au siège de la Communauté de communes du Pays de Chantonnay,
- en ligne sur www.democratie-active.fr/plui-paysdechantonnay/ ou www.cc-paysdechantonnay.fr

Comment donner votre avis ?

L'enquête publique se déroulera du lundi 26 août au vendredi 27 septembre 2019. Des permanences avec les commissaires-enquêteurs sont organisées dans les conditions suivantes :

AOÛT	Lundi 26	9h-12h	Siège de la Communauté de communes du Pays de Chantonnay	14h-17h	Mairie de Sigournais
AOÛT	Jeudi 29	9h-12h	Mairie de Saint Germain de Prinçay	14h-17h	Mairie de Rochetrejoux
SEPTEMBRE	Mardi 3	9h-12h	Mairie de Bournezeau	14h-17h	Mairie de Saint Martin des Noyers
SEPTEMBRE	Vendredi 6	9h-12h	Mairie de Saint Hilaire le Vouhis	16h-19h	Mairie de Saint Prouant
SEPTEMBRE	Mardi 10	9h-12h	Mairie de Chantonnay	14h-17h	Mairie de Saint Vincent Sterlanges
SEPTEMBRE	Vendredi 13	9h-12h	Mairie de Sainte Cécile	16h-19h	Mairie de Bournezeau
SEPTEMBRE	Mardi 17	9h-12h	Mairie de Saint Prouant	14h-17h	Siège de la Communauté de communes du Pays de Chantonnay
SEPTEMBRE	Jeudi 19	9h-12h	Mairie de Saint Vincent Sterlanges	14h-17h	Mairie de Sigournais
SEPTEMBRE	Samedi 21	9h-12h	Mairie de Chantonnay		
SEPTEMBRE	Lundi 23	9h-12h	Mairie de Rochetrejoux	14h-17h	Mairie de Saint Germain de Prinçay
SEPTEMBRE	Mercredi 25	9h-12h	Mairie de Saint Martin des Noyers	14h-17h	Mairie de Sainte Cécile
SEPTEMBRE	Vendredi 27	9h-12h	Mairie de Saint Hilaire le Vouhis	14h-17h30	Siège de la Communauté de communes du Pays de Chantonnay

Vous pouvez exprimer vos observations durant l'enquête :

- *sur un registre papier au siège de la Communauté de communes et dans chaque mairie ;*
- *sur un registre dématérialisé : www.democratie-active.fr/plui-paysdechantonnay/*
- *par courrier : à l'attention de la commission d'enquête, à Communauté de communes du Pays de Chantonnay 65 avenue du Général de Gaulle 85110 CHANTONNAY*
- *par courriel : plui-paysdechantonnay@democratie-active.fr*

À l'issue de l'enquête publique, le projet de PLUi, modifié si besoin pour tenir compte des observations émises, sera soumis au Conseil communautaire fin 2019 pour approbation. Il entrera alors en vigueur en lieu et place des documents d'urbanisme actuels des 10 communes (PLU ou carte communale) et servira de cadre légal à l'instruction des demandes d'occupation et d'utilisation du sol (permis de construire, permis d'aménager…).

SPANC : NOUVEAUX TARIFS DEPUIS LE 1ER JANVIER 2019

Le SPANC est un service public dont le budget doit être équilibré en recettes et en dépenses. Avec l'arrêt des aides de l'Agence de l'Eau Loire-Bretagne, le montant des redevances pour les contrôles d'assainissement individuel précédemment fixés en 2016 a dû être réévalué.

Installation neuve ou réhabilitée
Contrôle de conception : 55 € ;
Contrôle de bonne exécution : 120 €

Installation existante
Contrôle périodique de fonctionnement : 130 €
Contrôle sur demande dans le cadre d'une vente : 205 €

Le SPANC du Pays de Chantonnay vous reçoit le lundi de 14h à 17h30, le mercredi et le vendredi de 9h à 12h30 (de préférence sur rdv) à la Communauté de communes du Pays de Chantonnay.

Contact : 02 51 94 40 23 ou contact@cc-paysdechantonnay.fr

LUTTE CONTRE LE FRELON ASIATIQUE

La Communauté de communes du Pays de Chantonnay prend en charge **GRATUITEMENT** la destruction des nids de frelons asiatiques. Seules les destructions respectant la procédure mise en place seront prises en charge.

Pour tous renseignements contacter la Communauté de communes au 02 51 94 40 23.

AIDES À LA RÉNOVATION ÉNERGÉTIQUE

La Communauté de communes du Pays de Chantonnay a mis en place depuis 2015 des aides à la rénovation énergétique à destination des particuliers pour l'habitat. Cette aide financière s'accompagne en amont d'un rendez-vous d'information et de conseils sur les travaux, réalisé avec l'association ELISE.

Des diagnostics complets de l'habitation sont proposés pour celles très énergivores (classée E, F ou G).

Les permanences pour le second semestre 2019 : 10 juillet, 21 août, 4 et 25 septembre, 9 et 23 octobre, 6 et 20 novembre, 4 et 18 décembre

Contact :
Association ELISE au 02 51 08 80 88
Communauté de communes du Pays de Chantonnay : 02 51 94 40 23

La Communauté de communes du Pays de Chantonnay est également partenaire du dispositif Habiter Mieux, mis en place par l'ANAH pour la rénovation d'habitation appartenant à des propriétaires occupants à revenus modestes ou très modestes, dès lors que les travaux conduisent à un gain énergétique d'au moins 25%.

Balance énergétique locale

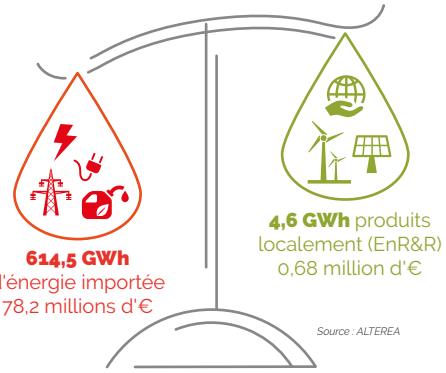

Source : ALTEREA

PLAN CLIMAT AIR ÉNERGIE TERRITORIAL

La Communauté de communes du Pays de Chantonnay s'est engagée dans l'élaboration d'un Plan Climat Air Énergie Territorial (PCAET), pour bâtir un plan d'actions à 6 ans visant à préserver notre climat et la qualité de notre air et faire entrer le territoire dans la transition énergétique, en concertation avec les acteurs locaux.

Le Plan Climat Air Énergie Territorial (PCAET) est une obligation réglementaire pour toutes les collectivités de plus de 20 000 habitants, établi par la Loi de la Transition Énergétique et la Croissance Verte de 2015. Ce document a pour objectif de s'attaquer aux causes du réchauffement climatique, et d'adapter le territoire aux conséquences de ce phénomène d'origine anthropique, désormais avéré. De plus, il vise la sobriété énergétique ainsi que la transition des sources fossiles d'énergie (charbon, pétrole, etc.) vers des sources d'énergie renouvelables telles que le solaire, l'éolien, le biométhane, le bois. Le diagnostic du territoire, première étape du PCAET vient d'être achevé.
Les activités le plus émettrices de GES (Gaz à Effet de Serre), responsable du réchauffement climatique, ainsi que les activités les plus énergivores ont été identifiées à l'échelle de la Communauté de communes du Pays de Chantonnay :

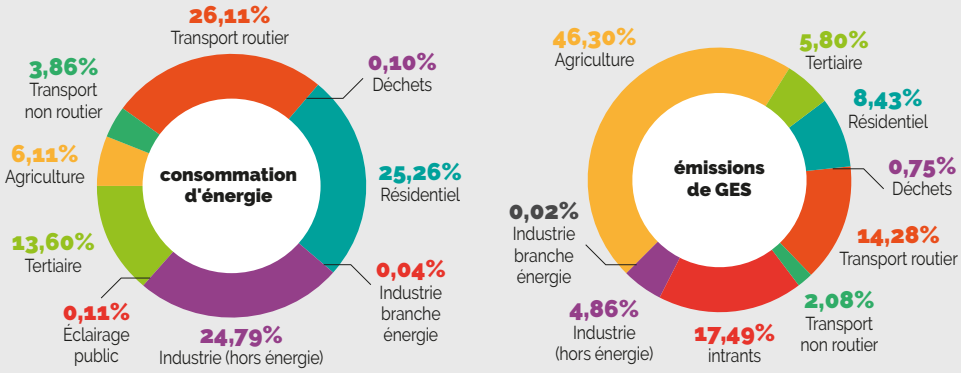

Source : PROSPER, WattStrat, ALTEREA

Malgré l'impact de l'agriculture en matière de GES, lié au caractère rural et bocager du territoire, ce secteur d'activité est faiblement consommateur d'énergie et permet également du stockage de carbone grâce aux cultures agricoles et aux prairies.

Emission totale des gaz à effet de serre sur le Pays de Chantonnay

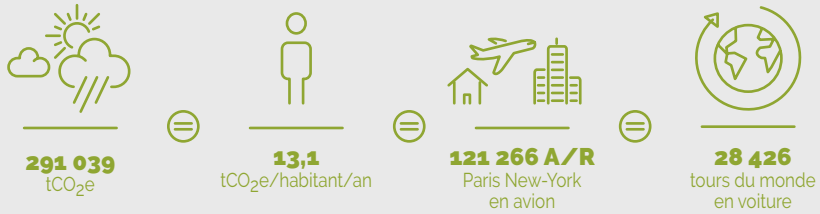

Ratios de comparaison du bilan des émissions de G.E.S. territoriales

Produire, cultiver, construire, consommer, se déplacer, se chauffer, se nourrir durablement, sont les défis qui en ressortent.
Ménages, activités économiques, collectivité, chacun de nous doit apporter sa pierre à l'édifice afin d'assurer une bonne qualité de vie aux générations futures.

Vous avez été nombreux (plus de 300) à répondre au questionnaire en ligne proposé sur le site de la Communauté de communes durant le mois d'avril. Cela prouve la prise de conscience de la population sur ce sujet d'actualité.

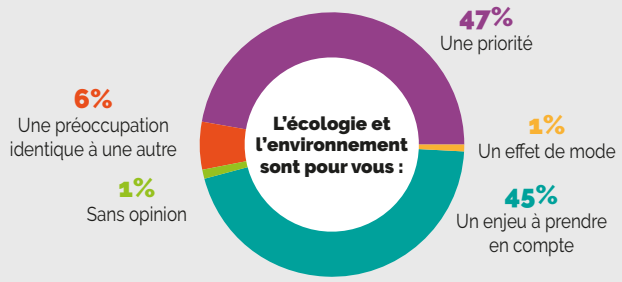

Selon vous, la lutte contre le changement climatique est importante pour :

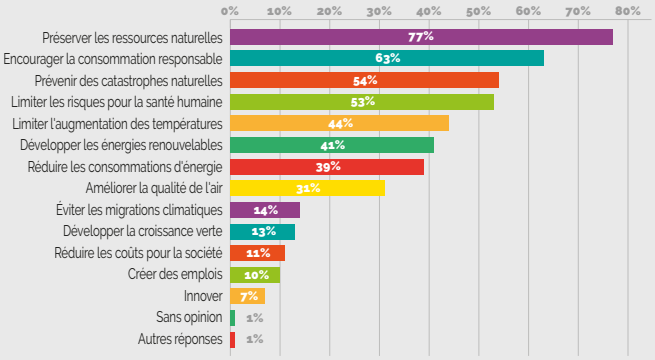

Quelles sont selon vous les actions qui ont les effets les plus importants pour lutter contre les conséquences du changement climatique ?

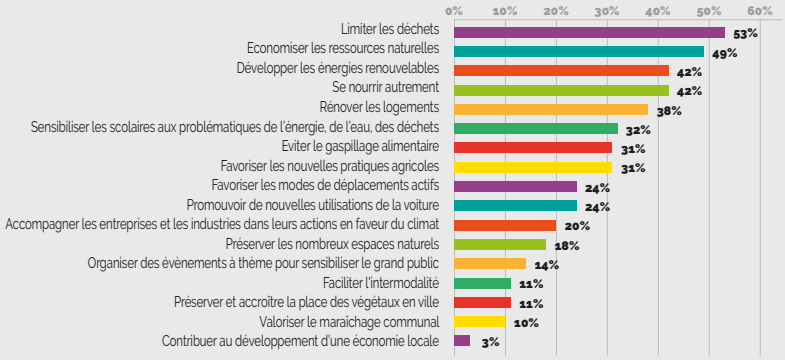

Selon vous, dans quels domaines la Communauté de communes doit développer prioritairement l'accompagnement des citoyens dans la transition énergétique ?

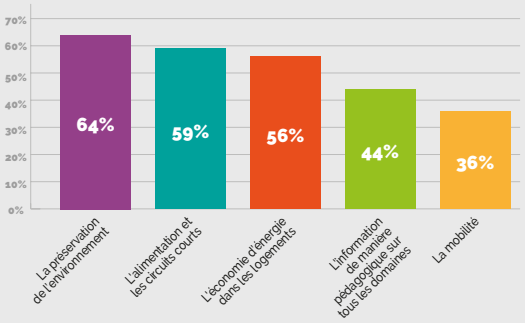

La suite de l'étude : une large concertation avec le territoire

Dans la phase d'élaboration de la stratégie territoriale et de construction du programme d'action, l'organisation de cafés-débats avec les acteurs du territoire sera proposée.

Renseignements complémentaires : www.cc-paysdechantonnay.fr

Après la soirée débat ouverte au grand public qui a eu lieu le jeudi 27 juin à la Salle Antonia à Chantonnay, d'autres rendez-vous seront au calendrier à la rentrée.

Retour sur une expérience en matière de transition énergétique

Quel lien entre Les Restos du Cœur et le Plan Climat ? La solidarité tout d'abord, car la transition énergétique et sociétale ne peut pas être que solidaire. L'écologie nous apprend à être humble, à l'écoute de l'autre, dans le respect des différences. L'association des Restos du Cœur est connue du grand public pour apporter son aide aux personnes les plus démunies, avec notamment l'aide alimentaire. Les structures d'insertion par l'activité économique (SIAE) qui dépendent également de l'association sont moins connues. Leur but est d'offrir la possibilité d'une réinsertion progressive aux personnes très éloignées du monde du travail. La création de chantiers d'insertion sur la filière des déchets contribue réellement au réemploi, mettant ainsi en place un cercle vertueux qui lie réinsertion sociale et protection de l'environnement. **En Vendée, grâce à l'implication de 500 bénévoles, 12 centres d'activités et 4 chantiers d'insertions sont en activité aujourd'hui. La zone d'activité Polaris accueille celui de Chantonnay, spécialisé dans la récupération de vieux ordinateurs**. Ce centre occupe 2 encadrants et 12 personnes en réinsertion avec des contrats d'une durée de 4 mois à 2 ans. Ils sont formés pour reconditionner les ordinateurs de deuxième main encore fonctionnels, ou pour démonter ceux devenus obsolètes. L'intérêt dans ce dernier cas est de pouvoir ainsi récupérer toutes les matières premières dont l'ordinateur est constitué : les plastiques, les métaux rares comme l'or ou le cuivre, ou le mercure, très toxique pour l'environnement.

Moins d'activités extractives, moins de déchets, plus d'humanité et de solidarité, ce sont des actions de transition écologique et sociétale.

ENTR'ACTE D'AUTOMNE AU PAYS DE CHANTONNAY DU 17 AU 28 SEPTEMBRE 2019

« Quand la jongle fait surgir des sons et une musique des corps. » La Scène

BPM - COMPAGNIE POC

Comme chaque année, les membres de la commission Culture et les élus communautaires vous proposent un spectacle qui sera représenté dans les communes de notre territoire du 17 au 28 septembre 2019.

Véritable temps fort culturel, la programmation se veut un moment de convivialité, au plus proche de chez vous, pour vous faire découvrir et partager un spectacle de qualité, à un tarif abordable.

Le thème choisi cette année est le cirque.

La compagnie

La compagnie POC est créée en 2010 sous l'impulsion de Frédéric Perant, avec comme ambition de porter un regard différent sur la jonglerie et sur son rapport à la musique. **Du plateau à la rue, du cirque à la magie en passant par les musiques actuelles, en France comme à l'international, la compagnie POC propose une jongle visuelle et musicale, qui donne la part belle aux personnages, à leurs univers et aux émotions.**

Frédéric Perant, jongleur autodidacte, manipulateur d'objets et musicien du geste, a construit petit à petit sa propre vision de la jongle, esthétique et surprenante. Il travaille pendant près de dix ans en tant que comédien de rue, enrichissant son expérience au fur et à mesure de ses rencontres dans les milieux de la jongle, de la danse, de la musique et de la magie.

« Après ce spectacle, impossible de voir la jonglerie de la même façon. » Ouest France

Le spectacle

***BPM* est un concert jonglé hors du temps pour deux jongleurs et un musicien multi-instrumentiste, mélange surprenant de body-percussion et de jongle rebond**. Un trio légèrement fou et foncièrement sympathique qui jongle du rap indien au funk en passant par l'électro...

Les musiciens transforment leurs objets et leurs corps en instruments de musique, les balles et les rebonds en notes, les vibrations en rythmes, les trajectoires en roulements de tambour et les chutes en silence...

Entre chorégraphie sonore et laboratoire rythmique à ciel ouvert, *BPM* nous emporte le temps d'une partition jonglée, dans une quête sonore et humaine où la musique se regarde et le mouvement s'écoute !

Spectacle tout public

- **Mardi 17 septembre** à 20h30 SAINT MARTIN DES NOYERS
- **Mercredi 18 septembre** à 20h30 SAINT GERMAIN DE PRINÇAY
- **Jeudi 19 septembre** à 20h30 SIGOURNAIS
- **Vendredi 20 septembre** à 20h30 SAINT PROUANT
- **Samedi 21 septembre** à 20h30 ROCHETREJOUX
- **Mardi 24 septembre** à 20h30 SAINTE CÉCILE
- **Jeudi 26 septembre** à 20h30 SAINT VINCENT STERLANGES
- **Vendredi 27 septembre** à 20h30 BOURNEZEAU
- **Samedi 28 septembre** à 20h30 CHANTONNAY

DOMINIQUE COUSSEAU, ARTISTE PLASTICIEN ET JARDINIER À SAINT MARTIN DES NOYERS

15, Le Petit Moulinet – Tél. 06 71 72 31 77
https://dcousseau.jimdo.com/

Après un emploi d'éducateur spécialisé, Dominique Cousseau s'est installé en 1972 sur les terres agricoles du Petit Moulinet à Saint Martin des Noyers. De cet espace en friche, une petite ferme renaît sur 7 hectares où il élève des vaches et des chèvres pendant 14 ans. Dans les années 80, il retourne à sa 1ère activité professionnelle et reprend des études en sciences sociales parallèlement au suivi assidu des cours de Paul Guimezanes aux Beaux-Arts de Nantes. À partir de 1989, suite au remembrement des terres agricoles et à la réorganisation de l'espace, il commence à planter des arbres sur son terrain. C'est le début de la mise en scène de l'espace bocager. **Sa passion pour l'architecture, la sculpture et le paysage va l'amener à planter plus de 1 000 arbres en 30 ans, mélanger les essences, agencer les formes et les couleurs…** Il prend appui sur les haies pour structurer l'espace en îlots. On peut déambuler dans les allées entre des espaces naturels, des zones humides, un jardin potager, une pièce d'eau… Désormais il ne plante plus d'arbres mais travaille plutôt sur des percés visuelles dans le paysage. Aidé par sa compagne et un ami, il s'occupe de l'entretien du terrain, la tonte, la taille des haies… **Dominique Cousseau réalise également des sculptures en bois.** Auparavant, il travaillait plutôt sur du bois noble, comme l'orme, mais maintenant il utilise surtout des souches et des morceaux de bois trouvés sur son terrain. Il aime mettre en scène des éléments de la nature, sans avoir trop d'intervention de l'homme, si ce n'est un petit « nettoyage ». Il travaille essentiellement sur la surface du bois pour ne pas l'agresser. Pour cela, il utilise différents outils (ciseaux, maillets…) mais également une tronçonneuse pour les grands arbres, une meuleuse ou même un chalumeau pour réaliser des effets de bois brûlé. Certaines œuvres sont teintées ou peintes en bleu car c'est une couleur froide qui va bien avec le vert et la nature.

Une dizaine de sculptures et d'installations ponctuent l'espace bocager. Elles racontent les grands moments d'un parcours de vie, avec ses rêves, ses passions et ses révoltes. Certaines actualités l'inspirent pour la réalisation de ses œuvres. On trouve par exemple la mise en scène de la guerre 14-18 sur un gros tronc de châtaignier ou 2 énormes racines d'ifs représentant des masques. En observant les œuvres, chacun peut laisser libre cours à son imagination. La création plastique n'est qu'un prétexte pour magnifier l'arbre et la nature. La sculpture est une passerelle entre le paysage et les questions esthétiques et plastiques.

L'espace bocager est ouvert à la visite sur demande et on peut retrouver ces œuvres lors d'expositions. Pour la 10ème édition de l'expo "Les Arts au Château de la Grève" qui aura lieu du 29 juin au 14 juillet, une installation réalisée par Dominique Cousseau, sera placée au bord du plan d'eau.

MARIE-LAURE GUÉRIN, RÉFLEXOLOGUE PLANTAIRE ET PALMAIRE À SAINT VINCENT STERLANGES

La Petite Plaine
Tél. 06 11 68 44 49 / 02 51 40 26 33
vincendeau.guerin@gmail.com

Auparavant, Marie-Laure Guérin était gérante des ambulances « Aurore » de 1992 à novembre 2017. Souhaitant changer de carrière professionnelle, elle suit la formation de réflexologie de Mme Bertin à Montaigu et obtient son diplôme en décembre 2017.

Installée depuis le 1er avril 2018 à Saint Vincent Sterlanges, elle propose des séances de réflexologie plantaire et palmaire. **C'est une thérapie manuelle qui consiste à stimuler des points réflexes situés au niveau du pied ou de la main, en exerçant une pression soutenue avec le bout des doigts.** Le pied et la main sont des répliques exactes du corps humain, chaque organe y étant représenté à un endroit précis. Le but est d'aider l'organisme à rétablir son harmonie et ses facultés d'auto-régulation. La réflexologie traite divers problèmes, néanmoins cette thérapie douce ne remplace pas une consultation chez le médecin. Au début de chaque séance, Marie-Laure réalise une anamnèse afin de retracer les antécédents du patient et adapte les soins selon les problèmes à régler. Une séance dure en moyenne 1h-1h30 et se termine par un modelage bien-être avec une huile végétale. **Marie-Laure Guérin propose des séances à domicile pour les personnes ne pouvant pas se déplacer.**

Depuis novembre 2018, Marie-Laure Guérin s'est également formée à la méthode de l'Access Bars®. Créé aux Etats-Unis dans les années 90, ce soin énergétique consiste à appliquer de légères pressions sur 32 points situés sur le crâne afin de se libérer des mémoires, pensées, émotions… qui ont été accumulées dans le corps et l'inconscient. Marie-Laure Guérin constate que de plus en plus de personnes se tournent vers les thérapies douces. Elle souhaite donc continuer à élargir ses compétences et va notamment commencer une formation en hypnose.

LE CHÈVRE DE SAINTE CÉCILE

Arrivé en 2010 en Vendée, Gaël Perceval, originaire de Savoie et ex-préparateur de commandes à Grenoble, passe un Certificat de Spécialisation Caprin (CSC) et un Brevet Professionnel de Responsable d'Exploitation Agricole (BPREA) à l'IREO des Herbiers. En juillet 2013, il cherche à s'installer et reprend la ferme de Mme Grimaud, située dans le village de la Raudière à Sainte Cécile, où il avait effectué un stage pendant ses études. **Il se consacre désormais à l'élevage de 260 chèvres de race Saanen, 100 chevrettes et 9 boucs, sur la ferme de 31 ha.**
En novembre 2014, son épouse Christelle, originaire de Corrèze et auparavant secrétaire comptable, le rejoint à la ferme.

Magasin : 1, route de Mouchamps - Sainte Cécile
Tél. 06 82 95 92 62
lechevredestececile

Elle est également titulaire d'un BPREA obtenu par correspondance à Laval. En juin 2015, elle se lance dans un atelier de transformation pour la fabrication du romage. **Elle fabrique une quinzaine de fromages de chèvre au lait cru moulés à la louche, de la confiture de lait, des yaourts fermiers (lait pasteurisé), des fromages blancs et du savon au lait de chèvre (en collaboration avec la Savonnerie des Collines).** Ces produits sont vendus dans le magasin, situé dans le bourg de Ste Cécile, mais également sur des marchés, dans des commerces de proximité et magasins de producteurs. Elle travaille également avec des restaurants. La production de fromages est en augmentation notamment grâce au bouche à oreille mais surtout parce qu'ils ont obtenu 2 médailles au Concours général agricole qui s'est tenu lors du Salon international de l'Agriculture à Paris en février 2019 : une médaille d'or pour le fromage de chèvre frais nature et une médaille d'argent pour le Palet de Sainte-Cécile dans la catégorie Fromages de chèvre à pâte molle et à croûte fleurie. Sur les 221 000 litres de lait de chèvre produits en 2018, 200 000 litres ont été collectés par la laiterie et 21 000 litres ont été utilisés pour la transformation en fromage. Compte tenu de l'augmentation de la demande, une moyenne de 2 500 litres par mois est désormais utilisés pour les fromages.

Gaël et Christelle sont en conversion bio depuis le 1er mai 2019. Les animaux sont nourris avec du foin de leurs prairies, sans engrais ni pesticides, complétés par des achats de luzerne et de paille. Et depuis le 14 mars, les chèvres sortent tous les jours au pâturage, sans pesticides. Compte tenu des délais règlementaires liés à la conversion bio, le lait et les fromages obtiendront le label bio à partir du 1er mars 2021. À la ferme, Gaël s'occupe de la traite des chèvres 2 fois par jour. La grosse période de travail est de février à juin avec les mises bas. En fin de lactation ou en cas de baisse de forme, les animaux ont droit à une deuxième vie. Ils sont vendus à des particuliers ou à des collectivités, entreprises qui pratiquent l'éco-pâturage. Passionnés par leur métier et par les chèvres, Christelle et Gaël proposent des visites de la ferme sur demande.

FRANCK DAVID, ARTISTE PEINTRE ORNEMENTAL À SAINT GERMAIN DE PRINÇAY

Depuis son enfance, Franck David a toujours été passionné par le dessin. Il a pris des cours avec un professeur de l'Ecole des Beaux-Arts puis encouragé par son enseignant et son entourage, il a participé à sa 1ère exposition il y a 4 ans. Après 10 ans de réflexion, il s'est lancé et a créé le 1er juillet 2018 son entreprise d'artiste peintre et commerçant de détail de textiles ornementaux et d'habillement. Il continue également de travailler à 80 % chez Louis Vuitton à Sainte Florence.

Franck David propose à la vente des tableaux sur toile 100% lin et châssis bois : contemporains, abstraits, figuratifs, portraits, paysages. Il utilise différentes peintures : acrylique, huile, encres, épices… Il qualifie sa peinture d'intuitive et pour la création de ses tableaux, il s'inspire de l'actualité mais aussi de l'instant présent ainsi que des gens et de la musique. Il aime peindre sur des grandes toiles et utiliser beaucoup de couleurs et de reliefs. On peut retrouver ses tableaux en vente dans son atelier ou pendant les expositions auxquelles il participe. Il était notamment présent l'été dernier dans une boutique éphémère à Mouchamps. **Il réalise également des créations sur commande.** Il se déplace à domicile pour observer l'intérieur de la maison, faire connaissance avec les clients et connaître tous les éléments qui pourront nourrir sa réflexion pour la réalisation du tableau. Il propose donc une œuvre unique qui leur ressemble et répond à leurs attentes. Il apprécie ces moments de partage et d'écoute avec les clients.

31, rue du Général Royrand
Tél. 06 24 67 05 97
franckdavid.creations@gmail.com
Franck David Créations

Il développe aussi ses tableaux sur des tissus d'ameublement avec un atelier basé à Londres. Il leur envoie une image de ses œuvres qui sera scannée par exemple sur du velours frappé pour la réalisation de fauteuils ou de chaises. Pour cela, il collabore avec des tapissières d'ameublement. Ces œuvres peuvent également être reproduites sur des voilages, rideaux, coussins ou sur du tissu destiné à l'habillement.

EHPAD LES HUMEAUX BOURNEZEAU

Chasse aux oeufs

Le mardi 16 avril, quelques jours avant Pâques, les enfants du personnel étaient invités à venir chercher les œufs en chocolat dans le Jardin des Humeaux. L'après-midi s'est décomposé en plusieurs temps : tout d'abord un moment de bricolage avec les résidents fut nécessaire afin de confectionner des paniers. Puis un goûter préparé en amont par les résidents et l'animatrice fut partagé entre tous. Enfin, vint le temps de la chasse à travers les allées et massifs du Jardin de soin, un enfant étant associé à un résident. Des familles en visite ce jour-là avec leurs petits enfants se sont joints également à cette chasse. Les œufs ont ensuite été partagés entre tous.

L'accès au jardin est facilité maintenant par l'agencement ; de plus les enfants du personnel le connaissent bien pour l'avoir visité à plusieurs reprises lors d'activités diverses. Ce jardin trouve ici sa juste valeur dans l'échange inter générationnel, et permet dès que possible toutes sortes d'activités et de balades en toute sécurité.

EHPAD L'ASSEMBLÉE CHANTONNAY

Un mois de mars bien animé

Le 7 mars dernier, Monsieur Jean-Jacques Delaye a remis à **Catherine Gaboriau**, la médaille de vermeil pour 30 ans de service auprès des personnes âgées. Madame Marc, Directrice de l'EHPAD, a retracé l'évolution de carrière de Catherine qui d'Agent de Service est devenue Aide Médico-Psychologique avec la mention complémentaire d'Auxiliaire de Soins en Gérontologie. Accompagnée de sa sœur, Catherine a ensuite pu partager le verre de l'amitié avec les résidents et ses collègues.

Comme le veut la coutume, les résidents ont fait la connaissance des bébés du personnel nés en 2018. Lino, Mila et Joulian ont ainsi fait le bonheur de tous durant ce moment d'échange intergénérationnel.

C'est autour d'un repas à thème que s'est achevé le mois de mars à l'EHPAD. Les résidents ont partagé leur déjeuner avec les membres du personnel sur le thème de la Nationale 7. Meggie, agent social, a animé le repas pour traverser la France en chanson en partant des Champs Elysées pour arriver dans le Sud.

EHPAD LES ÉRABLES SAINT PROUANT

Loto

organisé par l'Amicale des résidents de l'EHPAD des Erables

130 personnes extérieures, dont une trentaine de jeunes enfants, ont participé au loto organisé le 9 mars par l'Amicale des résidents. L'après-midi s'est déroulé dans une atmosphère conviviale et familiale. De nombreux lots ont ravi les gagnants. L'argent récolté permettra d'organiser des animations à moindre coût pour les résidents.

Veillée karaoké

Une fois par trimestre, les résidents se retrouvent pour une veillée. Grâce à un écran et un vidéoprojecteur intégrés dans une des salles de l'EHPAD, 30 résidents ont participé à une soirée karaoké après le dîner le 28 mars. Ils ont chanté les tubes de leur jeunesse et dégusté des gaufres avec beaucoup de plaisir.

MAISON DE VIE LE TAIL FLEURI SAINT GERMAIN DE PRINCAY

Journée festive

Les résidents de la Maison de Vie ont profité, courant avril, d'une journée festive organisée conjointement avec l'association « Au Fil de l'Âge ». Celle-ci a débuté par la dégustation d'un repas sur le thème de l'Espagne, pour lequel chacun avait pu, au préalable, s'exprimer sur le choix du menu par le biais de la boîte à idées. Pour l'occasion, les résidents ont concocté aux membres de l'association et au personnel de l'établissement une belle surprise en s'habillant aux couleurs de l'Espagne et en chantant 2 chansons en lien avec ce pays.

Suite au repas, le groupe folklorique de Chantonnay est venu animer l'après-midi et pour l'occasion, les familles des résidents se sont joints à leurs proches. La journée s'est terminée autour d'un goûter dans une ambiance chaleureuse et des sourires sur les visages.

MAISON DE VIE LES GRANDS-PARENTS SAINTE CÉCILE

Les résidents de la Maison de Vie « Les Grands-parents » participent aux animations quotidiennes mises en place à leur demande, dans la mesure du possible.

L'équipe et l'association le Pré Prieur, de leur côté, organisent des sorties ou des animations artistiques ou culinaires. Dans ce cadre, nous avons pu accueillir Flora Simonne pour un spectacle de chants.

SERVICE DE PORTAGE DE REPAS À DOMICILE

Le service de portage de repas à domicile effectue des livraisons sur le territoire du Pays de Chantonnay. Quatre formules au choix sont proposées : déjeuner et dîner à partir de 11,09 €, déjeuner et potage à partir de 7,20 €, déjeuner seul à partir de 7,03 € et dîner seul à partir de 4,08 €.

Les menus équilibrés sont conçus par un diététicien. Quatre personnes assurent la livraison des repas en liaison froide à l'aide de véhicules réfrigérés.

Les menus et les tarifs sont sur le site : www.cc-paysdechantonnay.fr

Pour tous renseignements :
Tél. 02 51 42 80 97
service.portagecias@orange.fr

PEPS EURÊKA

Donnez du peps à vos neurones et à votre vie !

Dans le cadre de ses actions de prévention, la MSA Loire Atlantique – Vendée met en place des ateliers PEPS Eurêka sur la commune de St Germain de Prinçay en partenariat avec la CCAS de St Germain de Prinçay et le CIAS du Pays de Chantonnay.

Si « avoir du peps » c'est avoir de l'enthousiasme et déborder d'énergie, le sigle PEPS signifie Programme d'Education et de Promotion de la Santé. Accolé à Eurêka, cela donne PEPS Eurêka : un cycle d'ateliers de 10 séances visant la bonne santé cognitive et le mieux vivre. À travers des exercices ludiques, PEPS Eurêka permet d'améliorer sa mémoire au quotidien tout en se divertissant.

PEPS Eurêka comprend 10 séances hebdomadaires de 2h30. Toute personne à partir de 55 ans, peut s'inscrire, quel que soit son régime de sécurité sociale. Le cycle d'ateliers (30 €/cycle) débutera à partir du **mardi 15 octobre 2019, Salle des Cœurs Vendéens à Saint Germain de Prinçay.**

Réunion d'information : Mardi 10 septembre 2019 à 14h30 – Salle du Foyer Rural – Saint Germain de Prinçay.

Renseignements auprès du Pôle Prévention MSA : 02 40 41 30 83

5ÈME ÉDITION DU FESTIVAL « ÉCLATS DE LIVRES AU PAYS DE CHANTONNAY »

Cette année, vingt rencontres culturelles vous ont été proposées entre le 9 et le 17 avril 2019 à l'occasion de la nouvelle édition d'Eclats de Livres. C'est autour des thèmes de la solidarité et de l'Europe que chacun a pu trouver son bonheur parmi les différents types d'animations. Le festival a cette année encore retrouvé son public d'habitués mais également de nouveaux curieux puisque ce sont plus de 500 personnes qui ont assisté et participé aux échanges.

Les rencontres d'illustrateurs

- Emmanuel Fornage, illustrateur-découpeur, a initié les enfants à l'art du découpage en leur faisant découvrir le conte « Boucles d'Or et les trois ours ».
- L'illustratrice, Mélanie Fuentès, a invité les enfants à participer à l'atelier commun « création d'une fresque sur le thème de la solidarité » à travers peinture, dessin, découpage et collage.

Les ateliers

- PoiSon d'Avril, poète et musicien de l'Ouest de la France, a présenté les principes du slam et a invité les participants à s'aventurer au son du slam.
- Bénédicte Bernard a proposé des ateliers philo, pour apprendre aux enfants à s'écouter, à réfléchir et à explorer le monde autour du concept de la solidarité.
- Carole Leroy-Gosselin a animé un atelier d'écriture ludique qui mêlait le plaisir des mots écrits et lus.

Les spectacles

- Cette année encore, les tout-petits ont pu profiter du festival en partant à la découverte du monde merveilleux du jardin. Accompagnée d'un magnifique décor et de petites bêtes en papier, la compagnie Artoutaï a fait voyager les enfants vers l'amitié et l'entraide.
- La compagnie Huile d'Olive et Beurre salé a présenté « À la recherche des biquets perdus ». Un conte à mi-chemin entre l'Italie et la Bretagne qui a fait rire et chanter les petites et grandes oreilles.

- Les adultes ont eu l'occasion de se prélasser durant des apéros-lectures animés par les comédiens de la compagnie du Théâtre du Reflet.
- Pour la première année, le festival accueillait une résidence d'artistes. Les comédiennes de la compagnie du Bouffadou ont ainsi profité d'une semaine de travail au Théâtre de Rochetrejoux pour construire un tout nouveau spectacle adapté du texte de Benoit Lambert « Bienvenue dans l'espèce humaine ». Les curieux ont pu découvrir en avant-première un spectacle qui promet d'être tout à la fois drôle et pertinent.

LE PRIX DES LECTEURS

Du 1er octobre 2018 au 1er mai 2019, les lecteurs du réseau des bibliothèques ont pu participer au prix des lecteurs en lisant puis en votant pour leur livre préféré parmi les titres suivants : « Le Courage qu'il faut aux rivières » de Emmanuelle Favier ; « Entre deux mondes » d'Olivier Norek ; « Une Longue impatience » de Gaëlle Josse ; « Ne préfère pas le sang à l'eau » de Céline Lapertot ; « Tomber des nues » de Violaine Bérot.

Le jeudi 16 mai, une soirée de clôture a été animée par la compagnie du Théâtre du Reflet qui a lu des passages des 5 œuvres sélectionnées. **Le livre ayant reçu le plus de votes est « Entre deux mondes » d'Olivier Norek.**

Le prix des lecteurs sera relancé du 1er octobre 2019 au 1er mai 2020. Les équipes préparent actuellement la prochaine sélection de titres.

Plus de renseignements sur le site Internet https://bibliotheques.cc-paysdechantonnay.fr

Bibliothèque de plage

En juillet et août, profitez de la bibliothèque de plage tous les mercredis de 14h à 19h, sur la Base de loisirs de Touchegray à Chantonnay. Les pieds dans le sable, vous pourrez lire sur place des livres, bandes dessinées, revues…

Nouveauté 2019 : Le Pédalo-histoire

Embarquez sur un pédalo avec un sac à livres thématique !

SAINT MARTIN DES NOYERS

Agrandissement du restaurant scolaire

Depuis ces dernières années, le nombre d'enfants inscrits au restaurant scolaire ne cesse d'augmenter (70 enfants de plus qu'en 2015). C'est en 1999 qu'il a été aménagé dans les anciens locaux de l'école publique afin de recevoir les enfants des deux écoles. Une extension avait alors été construite pour la cuisine. Maintenant, même avec les deux services journaliers, la salle de restauration est devenue trop petite pour recevoir plus de 260 enfants dans de bonnes conditions.

Devant cette nécessité, les élus ont décidé de budgétiser ces travaux qui ont commencé depuis février 2019. N'étant plus utilisé par les associations (la bibliothèque, la danse), l'ancien logement des instituteurs qui jouxte le restaurant va permettre un agrandissement de la salle de restauration d'environ 50 m².

De plus, une construction de 60 m² a été prévue à l'arrière de la cuisine pour la création d'un bureau, d'une lingerie et des vestiaires équipés de douches et toilettes hommes femmes.

Les enfants et le personnel pourront bénéficier de ces locaux à la rentrée de septembre prochain.

NOUVELLE ACTIVITÉ

La Fée d'Arc
Création métal : décoration, ameublement…
La Rochette
Tél. 06 83 04 61 25
La Fée d'Arc

SAINT GERMAIN DE PRINÇAY

Jury Régional des Villes et Villages fleuris des Pays de la Loire

La commune reçoit cette année le Jury Régional des Villes et Villages fleuris des Pays de la Loire. Cette visite a pour objectif la vérification des points initialement mis en place lors de la première visite, qui nous avait valu notre première fleur. Le jury observera également ce qui a été nouvellement mis en place afin de conserver notre première fleur et peut-être même en obtenir une seconde.

Souhaitons bonne chance à l'ensemble de notre équipe d'agents municipaux, ainsi qu'à la Brigade Verte, pour leur travail fourni.

D'autre part, nous remercions également tous les citoyens qui œuvrent aussi pour l'entretien régulier de leur propriété et des alentours publics, et qui rendent notre commune des plus agréables. Bravo pour tous vos efforts.

NOUVELLE ACTIVITÉ

SCRIBAE
Mme Emmanuelle Sourisseau
Cabinet d'écrivain public et de généalogie
Tél. 06 13 80 46 99
cabinetscribae@gmail.com
scribae

SAINT HILAIRE LE VOUHIS

Le projet de construction du lotissement des Aulnes est en cours.

Pour tout renseignement, s'adresser à la mairie.

NOUVELLE ACTIVITÉ

Bar Jeux « Le Ty Laire » et épicerie Vouraisienne : dépôt de pain, journaux, portage à domicile pour les personnes à mobilité réduite
18, rue Archereau - Tél. 02 28 97 42 28

CHANTONNAY

2019 est une année riche et dense pour Chantonnay : les travaux de la première phase du dossier Cœur de Ville sont terminés. Après la réouverture des Halles et la mise en service du « Pôle de Transport Scolaire », ce sont les travaux de la Place de la République et de la Rue Clemenceau qui viennent d'être achevés fin mai.

Les Halles

Depuis quelques mois, les nouvelles Halles sont en service : il s'agit d'un élément fondamental pour la vitalité et la convivialité du centre-ville de Chantonnay. Il faut espérer que la suppression du puits de lumière, la réfection de la façade, les étals modernisés et leur linéaire allongé vont attirer de nouveaux commerçants et bien sûr augmenter la fréquentation de la clientèle. Pour cette rénovation dont le coût s'élève à 710 000 € HT, la commune a bénéficié de subventions conséquentes de l'Etat, du Conseil Régional et du Conseil Départemental, ainsi qu'un fonds de concours de la Communauté de communes du Pays de Chantonnay.

Pôle de transport scolaire

Depuis lundi 7 janvier, le pôle de transport scolaire, sur l'ancien parking de la salle des Congrès, est en service. Il a été conçu en partenariat avec les chefs d'établissements scolaires et les autocaristes. Les 1 700 élèves concernés du Lycée Ste Marie, du collège St Joseph et du Lycée Clemenceau rejoignent ce pôle à pied. Tout a été fait pour garantir leur sécurité avec des agents présents sur place, notamment pour assurer les traversées.

Avenue Clemenceau et début de la rue Nationale

Les travaux de rénovation de la place devant le Lycée Clemenceau et le début de la rue Nationale jusqu'au parking Duclos s'achèvent. C'est un chantier important qui aura duré 5 mois, au cours duquel les feux auront été remplacés par un rond-point. Pour ces travaux, la commune a été aidée à hauteur de 45 000 € par le Département et à hauteur de 250 000 € par la Communauté de communes du Pays de Chantonnay.

NOUVELLES ACTIVITÉS

AMiBel – Anne Minaud
Conseil en Image
Les Revêtisons - Chantonnay
Tél. 06 21 00 80 43
AMiBel Bien Être Soi

Drapeau 85 SAP
Services à la personne : services administratifs et assistance informatique aux particuliers, divers petits travaux de bricolage
6, Avenue du Pont Corne - Chantonnay
Tél. 06 63 69 44 38
drapeau85sap1@bbox.fr

Dominique MASLAG
Reiki bien-être : énergie universelle de guérison, soin énergétique et relaxant.
40 rue du Général Marcé - St Philbert du Pont Charrault
Tél. 02 51 34 32 86
dominiquemaslag@gmail.com
Reiki bien-être

Marine Cotillon
Réflexologie plantaire
La Barbinière - St Philbert du Pont Charrault
Tél. 06 45 99 83 97

Bricocash
Magasin de bricolage
Parc d'activités Polaris - Tél. 02 51 06 35 58
www.bricocash.fr

Atlantique Ouest Paysage
Entretien d'espaces verts, service d'élagage, d'abattage, de fauchage…
Parc d'activités Polaris - 5 rue de Grange
5 Rue de Grange - Tél. 02 28 97 32 27
www.atlantiqueouestpaysage.fr
Atlantique Ouest Paysage

CHANGEMENT D'ADRESSE

Aux Vents des Couleurs
Parc d'activités Polaris - 4 rue du Lin
Tél. 09 64 43 33 09
www.auxventsdescouleurs.fr

SIGOURNAIS

Les aménagements du centre bourg sont achevés. Les places sont terminées et pour faciliter le stationnement, un nouveau parking a été créé derrière la mairie.

CHANGEMENT DE PROPRIÉTAIRE

Le P'tit Bistrot
(remplace le Saturnin)
Restaurant, bar
Pizza sur place et à emporter le dimanche soir
Salon de thé le dimanche
5, Place Robert de Lépinay
Tél. 02 51 62 74 56
Le P'tit Bistrot

ROCHETREJOUX

« À la découverte des robots », c'est l'animation qui a été proposée par les bénévoles de la bibliothèque et l'association Terre de Sciences. L'animatrice, Valérie Cottereau, a commencé par une lecture en lien avec le thème. Puis, elle a expliqué aux jeunes participants la fabrication, les fonctions et les utilisations du robot. Les enfants ont pu ensuite manipuler et se confronter à la réalité d'un robot. Ce temps, riche en échanges, s'est clôturé par un goûter offert par la municipalité.

BOURNEZEAU

Vous êtes à la recherche d'un terrain ?

À ce jour, il reste un terrain de 1 464 m² disponible dans le lotissement "Le Clos de la Maisonnette" à St Vincent Puymaufrais. Prix de vente : 33,95 € TTC le m².

Nous allons également réaliser un lotissement au Fief du Château, situé route de Chantonnay, à droite en sortant de Bournezeau (la parcelle en amont du centre de secours), tout près du péage autoroutier. Toutefois, la commercialisation des parcelles est envisagée après 2021. La conception a commencé et le bureau d'études est choisi.

Enfin, la commune étudie actuellement la viabilisation de quelques parcelles à Bournezeau. Ces terrains pourraient être proposés à la vente en 2020, sous réserve des conclusions de l'étude.

Nous vous invitons à prendre connaissance chaque semaine de la newsletter (inscription possible en page d'accueil du site internet www.bournezeau.fr) qui vous permettra de vous tenir informés sur l'avancée de ces projets.

Pour tous renseignements ou réservation, contacter l'accueil de la mairie au 02 51 40 71 29.

CHANGEMENT D'ADRESSE

Laurent GAUDUCHEAU
Actipôle de l'Etang
Rue du Pâtis Billon
Tél. 02 51 40 77 74
www.maconnerie-gauducheau-vendee.fr

SAINT PROUANT

NOUVELLE ACTIVITÉ

Jérôme THUAU
Maintenance
(générateurs haute fréquence)
Actipôle des Grands Montains
5, rue du Pin - Tél. 06 87 40 79 76
sarl.thuau@orange.fr

SAINT VINCENT STERLANGES

NOUVELLE ACTIVITÉ

Chez Dudu
Location de salle pour fêtes de famille, anniversaire, réunions…
27, rue Nationale
Tél. 06 81 72 37 31 ou 06 79 57 75 72
sallechezdudu@gmail.com
www.sallechezdudu.fr

SAINTE CÉCILE

NOUVELLES ACTIVITÉS

SB Menuiserie
Travaux de menuiserie : pose ouvertures, agrandissement ossature bois, pose cloisons sèches, isolation thermique par l'extérieur, pose parquets
Pont Charrault - 06 83 04 61 25
sbmenuiserie85@orange.fr.

La Pampille dans l'Chaudron
Food-truck : cuisine du terroir et spécialités
Le Tail - SMS : 06 73 84 13 88
lapampilledanslechaudron@gmail.com
lapampilledanslechaudron

Entr'Acte d'Automne

AU PAYS DE CHANTONNAY

9ÈME ÉDITION

BPM
COMPAGNIE POC

CONCERT JONGLÉ

Spectacle TOUT PUBLIC

Mardi 17 septembre - 20h30
SAINT MARTIN DES NOYERS

Mercredi 18 septembre - 20h30
SAINT GERMAIN DE PRINÇAY

Jeudi 19 septembre - 20h30
SIGOURNAIS

Vendredi 20 septembre - 20h30
SAINT PROUANT

Samedi 21 septembre - 20h30
ROCHETREJOUX

Mardi 24 septembre - 20h30
SAINTE CÉCILE

Jeudi 26 septembre - 20h30
SAINT VINCENT STERLANGES

Vendredi 27 septembre - 20h30
BOURNEZEAU

Samedi 28 septembre - 20h30
CHANTONNAY

RENSEIGNEMENTS AUPRÈS DE VOTRE COMMUNE

BILLETERIE LE SOIR DU SPECTACLE SUR PLACE UNIQUEMENT

3 € jusqu'à 18 ans

7 € adultes

COMMUNAUTÉ DE COMMUNES
Pays de Chantonnay
Ensemble pour réussir

SAINT-PROUANT