Pays de Chantonnay infos

N° 32

février 2009

DOSSIER

Une nouvelle image pour la Communauté de communes.

p. 3 - 7

COMMUNAUTÉ DE COMMUNES

Pays de Chantonnay

Ensemble pour réussir

p. 8
Economie Installation nouvelles entreprises

p. 10
Culture Jeunesse

p. 14
Fonds de concours

EDITO

Dans mon premier éditorial, je souhaitais qu'à la fin du mandat, vous ayez une image plus concrète de la Communauté de communes.

Je pense que nous avons franchi un premier pas avec le déménagement des services administratifs et de la Maison de l'Emploi au 65 avenue du Général De Gaulle. Depuis le 1er décembre, le personnel et les élus travaillant dans les différentes commissions ont déjà pris leurs repères. Pour vous permettre de découvrir nos nouveaux locaux ainsi que les missions remplies par la Communauté de communes, **nous vous convions aux portes ouvertes qui auront lieu le samedi 21 février entre 9h et 12h**.

Parallèlement, depuis plusieurs mois, la commission communication a mené une réflexion sur le nom de la Communauté de communes. L'objectif est de mieux faire connaître les actions et les réalisations de notre intercommunalité dans les domaines aussi divers que l'accueil des entrepreneurs ou l'hébergement des personnes âgées. Accompagné par une Agence de Communication, c'est l'ensemble des conseils municipaux qui a été consulté pour retenir quasi unanimement le nom de **PAYS DE CHANTONNAY**. Le terme "Pays" reflète ici la notion de petite région, d'espace de cohésion géographique, économique, culturelle ou sociale. Associé à "Chantonnay", on comprend naturellement qu'il s'agit de plusieurs communes rassemblées autour de la plus importante. A ce nouveau nom, nous avons voulu associer une signature, sorte de slogan synthétisant l'ambition de la Communauté de communes : **"Ensemble pour réussir"**.

Ce bulletin est également l'occasion de vous présenter le logo associé au Pays de Chantonnay. Ce logo sera également repris par les foyers-logements, le service de portage de repas et l'Office de Tourisme, structures fortement liées à la Communauté de communes.

La nouvelle mise en forme du bulletin se veut également l'illustration et le reflet de la nouvelle dynamique impulsée par le changement de nom et de logo.

Au-delà de cette réflexion, je voudrais mettre l'accent sur l'envie et l'enthousiasme que les membres du bureau, l'ensemble des élus et l'équipe administrative manifestent dans tous les domaines, alliant concertation, dialogue et efficacité. Cette volonté de travailler en équipe portera j'en suis sûr ses fruits.

Je tiens enfin à vous souhaiter réussite personnelle et professionnelle pour cette année 2009.

Jean-Jacques DELAYE
Président de la Communauté de communes
du Pays de Chantonnay

Les coordonnées de la Communauté de Communes

PAYS DE CHANTONNAY
Communauté de Communes

65 avenue du Gal de Gaulle
BP 98
85111 CHANTONNAY cedex

Tél. : 02 51 94 40 23
Fax : 02 51 94 89 46

contact@cc-paysdechantonnay.fr

Magazine semestriel

Directeur de la publication : Jean-Jacques DELAYE
Rédaction : Commission Communication - Amélie MITRI
Photos : Communauté de communes du Pays de Chantonnay
Pour nous écrire : contact@cc-paysdechantonnay.fr

Conception/Réalisation : MORGANE Communication - Les Herbiers
Impression : Imprimerie FI Froger - Chantonnay

UNE NOUVELLE IMAGE pour la Communauté de communes

Afin de mieux repérer les services et les équipements mis à la disposition du public, le conseil communautaire a décidé de changer la dénomination de la Communauté de communes.

Se donner une nouvelle appellation

Questionnaires, entretiens et réunions de travail ont permis à l'agence de communication retenue, de dégager les atouts de notre Communauté de communes et proposer différents noms.

Le PAYS de CHANTONNAY a été retenu.

D'emblée, les élus ont souhaité mettre en avant le "Pays de Chantonnay" plutôt que la notion de "Communauté de Communes".

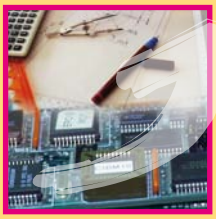

Illustrer nos atouts dans un logo

Le logo retenu se caractérise par 4 carrés qui forment une fenêtre, symbole de l'ouverture sur le monde.
Les dominantes volontairement très colorées reflètent la dimension "jeunesse".
L'arrondi des lettres apporte humanité et douceur.

COMMUNAUTÉ DE COMMUNES

Pays de Chantonnay

Ensemble pour réussir

- **LA DIMENSION HUMAINE** La générosité, l'ouverture aux autres, la sympathie, l'accueil, le monde associatif
- **LE BOCAGE** au sens culturel, géographique, historique
- **LA CENTRALITÉ** par rapport aux axes routiers du département
- **LE DYNAMISME** La volonté d'aller de l'avant, l'activité économique et associative
- **L'EAU** Les 3 retenues d'eau potable et les rivières

Une nouveauté : la signature

Un slogan appelé "signature" accompagne le nouveau nom de la Communauté de communes. Cette signature reflète **l'objectif de l'intercommunalité**.

Avec **ENSEMBLE POUR RÉUSSIR**, les élus ont choisi de mettre en avant **la volonté de former un groupe avec un objectif commun "réussir"** contribuant ainsi au développement global du territoire.

Ainsi, ce nouveau logo forme un ensemble indissociable et complémentaire, véritable support de la communication de la Communauté de communes.

DOSSIER

LA COMMUNAUTÉ DE COMMUNES

Nouveau bâtiment

Plus fonctionnel, mieux adapté à l'accueil du public et à l'organisation de réunions

Economie (1)

- Création, aménagement, commercialisation de zones d'activités intercommunales,
- Gestion des ateliers relais
- Accueil des porteurs de projet
- Participation à Vendée Bocage Initiative
- Gestion des ateliers-relais

Aménagement Environnement (2)

- Habitat : suivi du PLH (Programme Local de l'Habitat)
- SIG : photographie aérienne, plan cadastral informatisé pour toutes les communes
- Soutien financier à l'association de lutte contre les ennemis des cultures
- Suivi du parc d'habillage de conteneurs à ordures ménagères
- Concours cantonal "Paysage de votre commune"
- Animations en lien avec l'environnement

Culture jeunesse (3)

- Spectacles scolaires : 6 représentations pour les 1 500 élèves du primaire (+ 300 6èmes et 5èmes)
- Journées artistiques : 8 ateliers dans chaque bibliothèque
- Animations contes en partenariat avec les bibliothèques et le développeur culturel : 3 spectacles et 450 spectateurs
- Loisirs en liberté : participation financière pour proposer des activités aux jeunes pendant les vacances d'été
- Education à l'environnement et au cadre de vie : 11 classes/an (220 enfants)

Tourisme (4)

- Soutien financier à l'Office de Tourisme et au Pôle Touristique du Bocage Vendéen
- Création, entretien des sentiers intercommunaux de randonnées pédestre et équestre
- Aménagement touristique autour de la Vouraie
- Gestion de la taxe de séjour

Communication (5)

- 2 bulletins par an 14 500 bulletins distribués
- Projet d'un nouveau site internet

Secrétariat accueil (11)

- Accueil physique et téléphonique
- Gestion du courrier (4 500/an)
- Frappe des courriers, compte-rendus, délibérations...

Comptabilité - Budget (12)

- 4 budgets principaux et 6 budgets annexes
- 2 220 opérations comptables/an
- Gestion des redevances ordures ménagères (7 850 factures - 800 renseignements personnalisés)

Service du personnel (13)

Suivi des carrières et des payes (20 agents), indemnisations des élus (9)

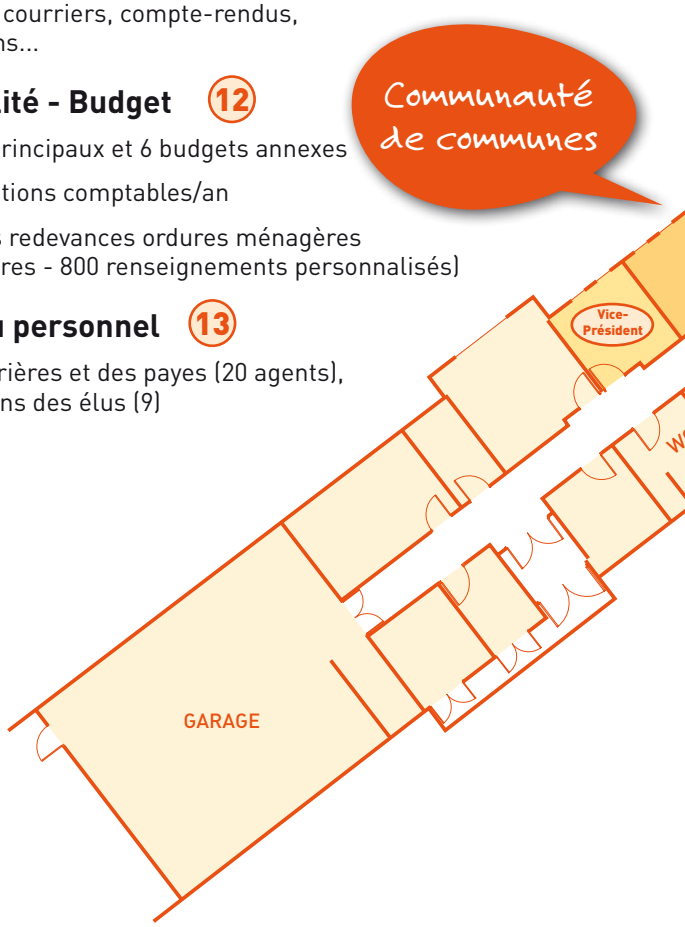

Bâtiment-voirie-espaces verts (6)

- Suivi des chantiers de construction, d'aménagement de zones, suivi de l'entretien
- Suivi de l'Aire d'Accueil des Gens du Voyage

SPANC : Service Public d'Assainissement Non Collectif (7)

- Contrôle des installations neuves (120 dossiers),
- Contrôle diagnostic de bon fonctionnement des installations anciennes (700 dossiers/an)

Portes ouvertes

samedi 21 février 2009
de 9h00 à 12h00

La Maison de l'Emploi

450 visiteurs par mois, soit plus de 5 280 passages chaque année, dont 25 % de moins de 26 ans.

- Des services de proximité : accès offres d'emplois (papier, internet), renseignements généraux liés à l'emploi, formation, point phone Assedic, ateliers de techniques de recherche d'emploi (14)
- Le PIJ (Point Information Jeunesse) (14)
- La Mission Locale du Pays Yonnais : accompagnement spécifique des demandeurs d'emploi de moins de 26 ans (15)
- Des permanences de l'ANPE, du CNAM, de l'Armée de Terre, CEIDRE (16)
- Un service de transport à la demande pour les personnes en difficultés

Locaux techniques

Archives, reprographie, informatique, chaufferie, rangements, sanitaires, ménage

CIAS : Centre Intercommunal d'Action Sociale (8)

- Suivi du fonctionnement des 3 foyers-logements
- Suivi de la cuisine centrale
- Suivi du service de portage de repas à domicile

SIVU Transports Scolaires Nord-Est Chantonnay (9)

Budget, inscriptions, suivi, organisation des circuits

Education à la prévention routière (10)

Tous les ans, information auprès de tous les enfants du primaire ainsi que les 5èmes des collèges.

Salle de réunions

En 2008, ce sont près de 80 réunions de commissions et groupes de travail qui ont été organisées par la Communauté de communes.

Cette nouvelle salle de réunions modulable peut accueillir de 15 à 100 personnes. La Maison de l'Emploi y tient également ses ateliers hebdomadaires.

POURQUOI
un nouveau bâtiment?

Les services administratifs et la Maison de l'Emploi n'étaient plus adaptés au fonctionnement actuel. Manque d'accessibilité, circulation interne compliquée, salle de réunions trop petite et parking insuffisant ont motivé la décision de construire ce nouvel équipement.

1ère pierre posée le 18 octobre 2007 par Mr Caillaud, Président de la Communauté de communes, Mr Villette Maire et Conseiller Général de Chantonnay, Mme Bulteau, Conseillère Régionale, Mr Lataste, Préfet de la Vendée et Mr Montassier, Président de Vendée Expansion.

Elévation des façades

1ère visite de chantier par le groupe de travail

Pose de l'isolation extérieure

Communauté de communes

14 bureaux, 1 salle de réunions modulable pouvant accueillir jusqu'à 100 personnes

Maison de l'Emploi

200 m² pour l'espace emploi et les 3 bureaux

Surface totale

1 000 m² pour un coût global de 1 954 000 €

CONTRAINTES

Nécessité de 2 pôles indépendants avec salle de réunions commune.

Le plan du bâtiment se présente sous la forme d'un Y. Deux des branches sont occupées par les services de la Communauté de communes, la Maison de l'Emploi est concentrée sur l'aile Est.

Peinture des pignons

Installation du chauffage par le sol

LES GRANDES ÉTAPES du projet

- Décision de construction et inscription au budget (mars 2006)
- Mise en place d'un groupe de travail qui a visité d'autres bâtiments
- Consultation pour un assistant maître d'ouvrage et montage du programme
- Concours d'architectes : 3 cabinets présélectionnés ont proposé des esquisses (octobre 2006)
- Mise au point du projet et dépôt du permis de construire (novembre 2006 à mai 2007)
- Appel d'offres pour la construction
- Terrassement : fin août 2007
- Livraison du bâtiment : mi-novembre 2008

Visite du bâtiment par les élus, les employés communaux et le personnel des foyers-logements, le 17 décembre 2008

Accueil Pays de Chantonnay

Bureau du Président

1er jour dans les locaux pour l'ensemble du personnel du Pays de Chantonnay

UN BÂTIMENT HQE
(Haute Qualité Environnementale)
sur le volet Energie :

La structure du bâtiment est conçue de manière à augmenter son inertie.

Les murs en maçonnerie sont isolés par l'extérieur avec des plaques de polystyrène de 110 mm sur lesquelles on applique un revêtement plastique, appelé RPE.

Les toitures sont réalisées au moyen de dalles de béton armé qui reçoivent une isolation et une étanchéité.

Pour limiter la consommation énergétique, le chauffage est assuré par une pompe à chaleur, la ventilation double flux récupère la chaleur lors du renouvellement de l'air des locaux, les fenêtres en double vitrage ont une isolation renforcée avec du gaz Argon.

Pour l'éclairage, des ampoules basse consommation sont utilisées et des détecteurs de présence déclenchent l'allumage des couloirs et des sanitaires.

Grâce à tous ces aménagements, le bâtiment est classé dans la catégorie B des constructions économes en énergie. (0,74 kwatt/m²/an).

Bienvenue dans la zone **POLARIS**

à Chantonnay

l'entreprise Grimaud TP

Travaux de terrassement, démolition, aménagement extérieur, voirie assainissement et réseaux divers.

CER France Vendée

Expertise comptable et aide à la gestion des entreprises (PME, artisans, commerçants) et des exploitations agricoles.

Garczynski Traploir Vendée
vient d'acquérir une parcelle pour réaliser un parc de véhicules d'entreprises.

L'entreprise de Paysage Chagnoleau
vient d'acquérir une parcelle de 5 650 m² pour y installer son atelier.

DES ZONES D'ACTIVITÉS pour toutes les communes

Les communes ont transféré à la Communauté de communes du Pays de Chantonnay, la création et l'aménagement des zones d'activités et l'extension des zones existantes. L'essor d'un territoire, le maintien et la création d'emplois passent par le développement des activités économiques.

Des zones pour toutes les entreprises...
Pour cela, la Communauté de communes doit pouvoir proposer des terrains aménagés, aussi bien pour des entreprises qui ont une activité plus locale (artisan, réparation...) que pour celles dont l'activité est géographiquement plus étendue. Ainsi, il est nécessaire de disposer à la fois de zones artisanales à proximité des bourgs, et aussi de zones proches des grandes voies de circulation, pouvant accueillir des projets plus importants.

... réparties sur l'ensemble du Pays de Chantonnay
Dans cette perspective les élus de la Communauté de communes ont souhaité mettre l'accent sur le développement de zones sur l'axe routier reliant Bournezeau - Chantonnay - St Prouant. C'est déjà le cas avec le Vendéopole, POLARIS et le projet de la zone de Benêtre entre Sigournais et St Germain de Princay. En complémentarité, la Communauté de communes prévoit l'extension des zones communales existantes (St Hilaire le Vouhis, Bournezeau, Rochetrejoux, St Vincent Sterlanges).

Zones **communautaires**

CAVAC

Vente d'une parcelle de 8 500 m² à la CAVAC, actuellement basée dans le centre bourg de Bournezeau.

à Bournezeau

à St Prouant

Entreprise Blanchard-Coutant

Construction d'une nouvelle plate-forme logistique de 2 486 m².

Un projet de **pépinière d'entreprises**

à St Germain de Prinçay

C'est au niveau de la zone de Benêtre, entre Saint Germain de Prinçay et Sigournais, que le projet de pépinière d'entreprises est à l'étude. La pépinière aura pour objectif de soutenir et d'accompagner le démarrage d'activités nouvelles et notamment des petites entreprises, en proposant la location de locaux pour une durée maximum de 23 mois.

à Chantonnay

ZONE **POLARIS**

Des parcelles viabilisées sont encore disponibles à la vente (en violet sur la carte ci-dessus). Si l'une d'entre elles vous intéresse, n'hésitez pas à contacter la Communauté de communes.

LES JOURNÉES ARTISTIQUES 2009 : thème l'Environnement

Du 16 au 21 février 2009, l'auteur jeunesse Mlle Sumati Cosquer, résidant à St Hilaire le Vouhis fera une lecture de son livre façon Kamishibaï dans chaque bibliothèque. C'est une technique ancestrale japonaise, qui se présente comme un théâtre d'images, au format d'un téléviseur. Des images illustrées s'insèrent dans un castelet en bois qui fait office de fenêtre. Le Kamishibaï est un outil pédagogique très riche pour stimuler l'apprentissage de la lecture et de l'écriture. Après la lecture, les enfants écriront et illustreront une histoire sur un thème de l'environnement. Ces ateliers **proposés aux enfants à partir de 7 ans seront gratuits et les inscriptions seront obligatoires**, elles se feront début février dans les bibliothèques.

De mars à mai 2009, des conférences pour adultes seront organisées sur le thème de l'environnement.

Pour plus de renseignements n'hésitez pas à contacter Amélie Boisdé, au 02-28-15-92-86 ou amelie.boisde@cg85.fr

EDUCATION À L'ENVIRONNEMENT et au cadre de vie

Pour l'année scolaire 2007-2008, ce sont 11 classes, soit 222 élèves qui ont bénéficié des 3 interventions prévues dans le programme. 7 400 euros sont consacrés chaque année par la Communauté de communes du Pays de Chantonnay pour l'éducation à l'environnement et au cadre de vie.

Sensibilisation à la gestion des déchets (4 classes)

Il s'agit de faire découvrir les différentes catégories de déchets, de voir ce qu'ils deviennent et enfin de réaliser un recyclage (exemple : papier recyclé, compost). École publique de St Prouant, École privée "Les 3 anges" de St Vincent Sterlanges, École publique de St Philbert du Pont Charrault, École publique "la courte échelle" de Bournezeau.

Les élèves de l'Ecole publique de St Prouant visitent le Centre de Tri

Le changement climatique, les énergies renouvelables et les économies d'énergie (4 classes)

Les notions d'effet de serre et de changement climatique sont expliquées aux enfants et ils travaillent ensuite sur les économies d'énergies, avec la fabrication d'un chauffe-eau solaire. Regroupement Ecoles publiques de Rochetrejoux /St Vincent Sterlanges, Ecole publique de St Prouant, Ecole publique de l'Eolière de Chantonnay (2 classes).

Les milieux naturels (2 classes)

A travers la découverte du bocage ou encore de la différence entre la mare et la rivière, ils ont réalisé plusieurs supports exposés en classe. Ecole privée "Les 3 anges" de St Vincent Sterlanges, Ecole publique de Rochetrejoux.

L'eau (1 classe)

Les enfants ont réalisé plusieurs supports exposés en classe sur la découverte du ruisseau, de ses berges et du cycle de l'eau domestique. Ecole publique de Puybelliard.

Les classes qui vont bénéficier du programme d'éducation à l'environnement et au cadre de vie pour l'année 2008-2009

Ecole concernée	commune	Thème choisi niveau concerné
Ecole publique	St Hilaire Le V.	Le paysage CE1/CE2
Ecole maternelle La Fontaine	Chantonnay	Le jardin GS (30)
Ecole publique L'Eolière	Chantonnay	Le jardin CM1/CM2 (20)
Ecole publique L'Eolière	Chantonnay	Le jardin CM1/CM2 (20)
Ecole privée Béthanie	Chantonnay	Les énergies CM1 (30)
Ecole privée Béthanie	Chantonnay	Les énergies CM1 (30)
Ecole privée Béthanie	Chantonnay	Le paysage CM2 (30)
Ecole privée Béthanie	Chantonnay	Le paysage CM2 (30)
Ecole publique	St Hilaire Le V.	Le paysage CM1/CM2 (25)
Ecole publique	Bournezeau	Le paysage CE2/CM1 (26)
Ecole publique	Bournezeau	Les énergies CM1/CM2 (25)

LOISIRS
en liberté 2008

Chaque année au mois de juillet, "Loisirs en liberté" permet à une centaine de jeunes de 12 à 17 ans de découvrir des disciplines mais aussi de favoriser leur implication dans l'élaboration des projets, de développer leur autonomie et l'apprentissage de la vie en groupe. C'est un dispositif proposé par les associations Familles Rurales, cofinancé par la Communauté de communes du Pays de Chantonnay, la CAF et le Conseil Général.

Ainsi, 6 journées et 6 demi-journées ont été organisées : équitation, parc d'activité de Sautron, journée africaine, tir à l'arc, atelier créatif mosaïque, escalade, atelier créatif photos, parc Océanile, course d'orientation, paint-ball, relooking.

Animation exceptionnelle : Mini-séjour CIRQUE à Saint Prouant subvention de 1 000 euros de la Communauté de communes

Les jeunes du canton de Chantonnay ont terminé l'été par un mini séjour autour du cirque.

Un chapiteau était installé à St Prouant et pendant 3 jours, ils se sont initiés aux arts du cirque contemporain et aux arts du cirque traditionnel.

L'ÉDUCATION ROUTIÈRE
pour les enfants de la Communauté de communes

Les 19 écoles primaires du Pays de Chantonnay bénéficient chaque année d'une éducation à la sécurité routière. Cela représente 1 358 élèves de la Grande Section au CM2 (64 classes). Pour les collèges, ce sont 313 enfants de 5ème des collèges Couzinet et St Joseph.

Comment se déroule cette éducation routière ?

- 1 séance théorique en fonction du niveau
- 2 séances pratiques : la première permet d'apprendre à manier son vélo (slalom, savoir lâcher une main...) la deuxième permet aux enfants d'évoluer sur une piste composée de panneaux, rond-point.
- 1 séance en extérieur : les CP, CE1 et CE2 font une sortie piétons, les CM1 et CM2 font une sortie vélo dans le secteur de l'école. Les CM2 font aussi un test écrit et noté qui permet de sélectionner un ou plusieurs enfants pour la finale cantonale qui aura lieu cette année le 17 juin à l'école Rémondet à Chantonnay. Pour les collégiens, l'initiation au cyclomoteur est réalisée.

Les animations
CONTES 2008

Dans le cadre de "Lire en fête 2008", le Pays de Chantonnay, en partenariat avec les bibliothèques du canton de Chantonnay et le Développeur Culturel du Conseil Général, ont proposé pendant les vacances de la Toussaint des spectacles gratuits pour petits et grands.

450 personnes du canton ont assisté à ces différentes représentations

Les 28, 29 et 30 octobre, la compagnie de la Salamandre a présenté son spectacle de marionnettes "un rêve de livre" à **Sigournais, St Vincent Sterlanges et Chantonnay**. En empruntant l'imaginaire et le conte traditionnel, des personnages prennent vie sous les mains du marionnettiste : l'histoire a fait voyager en Afrique, en Russie et même sur la lune.

La Communauté de communes du Pays de Chantonnay finance l'intégralité de cette animation.

à Chantonnay et Bournezeau

Les spectacles
SCOLAIRES 2009

Comme tous les ans, la Communauté de communes propose aux jeunes scolaires du canton d'assister à des spectacles de qualité, 1 700 élèves sont ainsi concernés.

Les spectacles ont eu lieu sur Chantonnay et Bournezeau. Ce projet, financé par la Communauté de communes est coordonné par Amélie Boisdé, développeur culturel du Conseil Général.

L'OFFICE DE TOURISME du Pays de Chantonnay

Les demandes de renseignements sont passées de 2311 en 2004 à 4000 en 2008, 57% des personnes se sont déplacées à l'office, 42% ont fait des demandes par téléphone.

Si la fréquentation de l'Office entre Mai et Août a baissé de 11%, cela s'explique en très grande partie par le fait que la Randonnée 4 jours en Chantonnay s'est déroulée en avril et n'est donc pas comptabilisée.

Le "point i" de Bournezeau : ouverture du 10 juillet au 20 août : 80 demandes dont 34 habitants de Bournezeau.

Que propose l'Office de Tourisme ?

- Mise à disposition de la documentation touristique sur la Vendée et Chantonnay
- Vente de guides de randonnées
- Organisation de cars pour la cinéscénie du Puy du Fou et la Symphonie de Bethléem.
- Connexion internet payante
- Billetterie Puy du fou, Futuroscope, Ile d'Yeu, concert Chant de Foire, Grammont, nocturnes du Château de Sigournais
- Organisation des Ballades Nocturnes : plus de 2 200 personnes ont participé en 2008, soit en moyenne 275 personnes à chacune des 8 marches
- Organisation de pots d'accueil pendant l'été : plus de 60 participants.
- Organisation des Journées de Patrimoine de Pays : visites guidées du Centre de Tri et ouverture des ateliers de Coralie Sellier, Alban Loiseau et Jean Claude Denieau à Saint Prouant. 165 participants en 2008.

Concours des Offices de Tourisme fleuris

Pour sa première candidature, l'Office de Tourisme du Pays de Chantonnay est lauréat départemental, parmi les 52 offices du département mais également lauréat régional (parmi les 185 OTSI). L'office sera présenté au comité national pour le fleurissement. C'est un succès pour l'office et la commune de Chantonnay.

Dépenses tourisme sur le Pays de Chantonnay

- Subvention Office de Tourisme	39 000 €
- Subvention pôle Touristique du Bocage Vendéen	16 950 €
- Aménagement passerelle de la Javelière	23 000 €
- Entretien des sentiers	3 800 €
- Carte touristique	3 055 €
- Participation au congrès de la Fédération Départementale des OTSI	2 185 €

à St Hilaire le Vouhis

PASSERELLE de la Javelière

Autrefois, une passerelle privée permettait aux riverains de traverser le Lay au niveau du village de la Javelière, entre Sainte Cécile et St Hilaire le Vouhis. Mais en 1976, elle s'est écroulée, ne laissant que les piliers en pierre comme vestige.

Les Communautés de communes du Pays de Chantonnay et du Pays des Essarts ont développé chacune un réseau de sentiers de randonnées, sans pouvoir traverser la rivière. Une jonction entre ces réseaux permettrait d'étendre les possibilités de circuits pour les randonneurs et de mettre en valeur les bords du Petit Lay. La construction d'une passerelle pour les piétons a donc été décidée. Le montant des travaux s'élevant à 46 000 € HT est réparti entre les deux communautés de communes du Pays de Chantonnay et des Essarts. La passerelle en structure bois forme un ensemble de 17 mètres de long sur 2 mètres de large et pèse près de 5 tonnes.

SPANC
Service Public d'Assainissement Non Collectif

Parmi les 1764 installations déjà contrôlées sur la Communauté de communes, 7,5 % sont classées en point noir et devront être réhabilitées dans les 4 ans. 49,2 % des installations ont un fonctionnement acceptable, et 43,3 % sont en bon fonctionnement.

2009 sera consacrée à la commune de Bournezeau.

		St Prouant		Sigournais		St Vincent S.		Chantonnay		Rochetrejoux		St Germain de P.		St Hilaire le V.	
		%	Nbre	%	Nbre	%	Nbre	%	Nbre	%	Nbre	%	Nbre	%	Nbre
TOTAL D'INSTALLATIONS DIAGNOSTIQUÉES			**108**		**191**		**243**		**756**		**117**		**198**		151
CLASSEMENT	Bon état de fonctionnement	37	39	46	88	47	107	43	323	47	55	50	99	35	52
	Fonctionnement acceptable	56	62	36	69	50	127	50	383	53	62	47	94	47	71
	Point noir	7	7	18	34	3	9	7	50	0	0	3	5	18	28

Questions Réponses

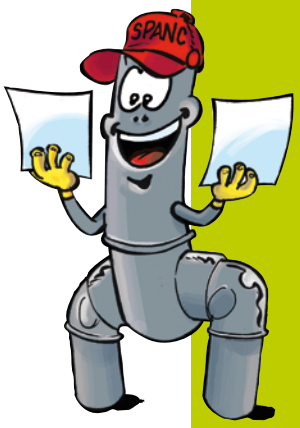

Pourquoi ce n'est pas la mairie qui prend en charge financièrement le contrôle ?

Si l'assainissement collectif est à la charge du particulier via sa facture d'eau, la collectivité ne peut supporter les frais de contrôle liés à une catégorie d'habitation.

Un ancien système peut-il fonctionner ?

Oui, s'il comprend un système de prétraitement, de traitement et d'évacuation. Oui s'il est bien conçu et bien entretenu.

Quelle est la différence entre une "fosse septique" et une "fosse toutes eaux" ?

Avant 1982, n'étaient orientées vers la fosse que les eaux vannes, issues des sanitaires, pour un prétraitement. Les eaux ménagères étaient alors déversées directement dans le système de traitement.

Désormais, eaux vannes et eaux ménagères transitent toutes par la fosse, qui est donc dite «toutes eaux», pour prétraitement avant épuration.

Il est à noter que dans un cas comme dans l'autre, les eaux pluviales ne sont jamais dirigées vers le système d'assainissement non collectif, ni dans la fosse, ni dans le système de traitement.

Comment va-t-on réhabiliter les secteurs où il n'y a pas de terrain ? Existe-t-il des solutions techniques ?

Il y a des techniques qui prennent aujourd'hui très peu de place.

LES FONDS DE CONCOURS 2008

Le Conseil communautaire, par le biais des fonds de concours, réaffirme sa volonté de solidarité financière entre les communes. Chaque collectivité reçoit une enveloppe destinée à des projets d'équipements communaux (investissement ou fonctionnement). Le montant global versé en 2008 s'élève à 207 000 €.

27 949 € pour Sigournais

- **Entretien des équipements communaux**
  - Cantine, périscolaire, salle de sport, école publique.
  - Travaux d'investissement : église.

26 366 € pour St Hilaire le Vouhis

- **École publique des Tilleuls**
- **Cantine**
  Mise aux normes électriques, Evacuation eaux usées.
- **Église**
  Rénovation du beffroi, mise aux normes électriques, réfection du clocher.
- **Foyer des jeunes**
  Réfection toiture, installation alarme, changement portes.
- **Relais paroissial et bibliothèque**
  Changement portes et fenêtres
- **Cimetière**
  Aménagement du cimetière, du jardin du souvenir, de l'entrée du cimetière.

21 342 € pour St Prouant

- **Travaux de voirie**
  Les Basses Papinières, Grammont et rue des Bouchauds

31 386 € pour St Vincent Sterlanges

- **Canalisation des eaux pluviales**
  rue de Malvoisine 1ère partie

28 473 € pour St Germain de Princay

- **Création d'une nouvelle agence postale**
- **Construction de caniveaux bordures** sur RD 97
- **Mise aux normes de la salle polyvalente**
- **Agrandissement vestiaires du terrain de football**
- **Rénovation de l'école publique**

23 538 € pour Rochetrejoux

- **Église Saint benoît**
  façade, clocher, accessibilité.

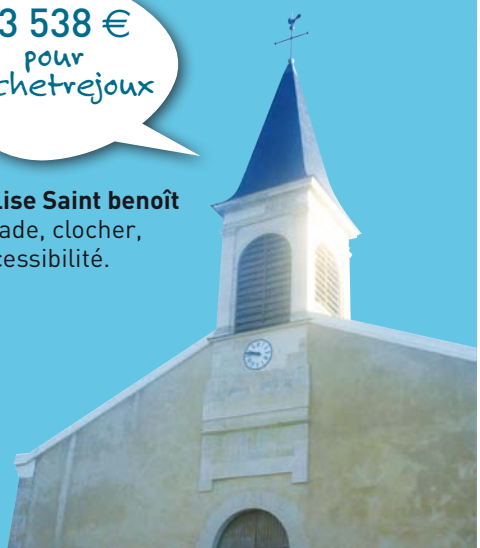

21 184 € pour Chantonnay

- **Cinéma le Sully**
  réaménagement du hall d'accueil
- **École Rémondet**
  rénovation de la cantine, sanitaires, remplacement de la clôture, du portail et de 2 portes extérieures

26 762 € pour Bournezeau

- **Extension des locaux de la restauration scolaire**
  travaux, honoraires, mobilier, matériel de cuisine

QUOI DE NEUF
dans les communes ?

à Chantonnay

3 nouveaux lotissements privés

- Lotissement Office Public de l'Habitat "L'entrée de la Combe" à St Mars des Prés. 38 lots, 9 réservés par des particuliers et 5 par l'Office Public de l'Habitat.
- Lotissement "les Hauts de Parmentier" réalisé par la SA d'HLM le Foyer Moderne. 36 lots, 27 disponibles
- St Philbert du Pont Charrault, lotissement "Gournettes II". 20 lots, 15 disponibles

2009 : COUVERTURE WIFI pour Chantonnay

Nouveaux commerçants

- Magasin Charlène (linge de maison) 72 rue nationale
- La Halle aux Vêtements 45 avenue G.Clemenceau
- Bazarland Zone commerciale Pont Corne
- Vincent Billaud, Menuiserie Charpente 8 Rue des Goupillères le Fuiteau
- Magasin Lustrerie, Articles Culinaires, Hélène et Christian Neau 9 rue nationale
- Mobistore – Orange 58 rue nationale
- ARDOUIN Sébastien, Chauffage électricité plomberie, Energie nouvelle 32 av Monseigneur Batiot

à Rochetrejoux

Travaux d'aménagement des abords de la mairie
Ils visent à valoriser l'entrée ouest du bourg et sécuriser les déplacements des piétons. Aire de stationnement, plateau piétonnier et paysagement de l'ensemble seront terminés mi-mars.

à St Prouant

Lotissement communal Bellevue 2
1ère tranche : 20 lots disponibles de 480 m² à 1 548 m².

Nouvelle association :
Pétanque Prouantaise, avec une soixantaine de joueurs (entre 18 et 80 ans)

Nouvelle entreprise Stan Menuiserie :
Santiana Ouvrard effectue les travaux de menuiserie charpente – cloisons sèches.

Election du premier conseil municipal des enfants
le 20 novembre 2008

à Bournezeau

L'entreprise HIC PC,
a démarré une activité de dépannage informatique à domicile
(06.13.59.26.74 ou hicpc85@free.fr)

Un camion de vente de Pizza-Flammenkueche
est présent sur la Place de la Mairie tous les mardis soir (et tous les jeudis à St Prouant)

2 nouvelles entreprises
ont démarré une activité sur le Vendéopôle en 2008 : RESTORIA, fabrication de repas, et RICCOBONO, imprimerie presse.

à St Germain de Princay

Installation de VENARD auto-moto-école

C'est la sixième agence ouverte sur le nord-est Vendée . 02.51.67.09.63 ou autoecolevenard@orange.fr

Installation de TAHINA BEAUTÉ

Institut de beauté
Stéphanie CALENDREAU
2 rue des Glycines Tél. 02 51 62 12 48

à St Vincent Sterlanges

Garderie périscolaire
Nouvellement installée dans une salle annexe de l'école publique, au 31 rue du Puits, dans une pièce réaménagée et redécorée.
Contact : animatrice au 06.21.93.89.00.

École privée "les trois anges"
Nouveau bâtiment en cours de construction pour accueillir la troisième classe ouverte à la rentrée scolaire 2008.

à St Hilaire le Vouhis

"Jeune Pousse"
association pour l'information et la protection de l'environnement (location toilettes sèches, jeux, livres)
(Sumati Cosquer : 02 51 34 38 76)

Bureau d'étude AQUATIRIS,
réalise des études d'assainissement avec un traitement écologique des eaux usées par les plantes ou phytoépuration
(Alain Berriau : 09 75 65 18 44 , www.aquatiris.fr)

LP Usinage :
tournage pièces unitaires, petites et moyennes séries, toute matière.
(Laurent Paulay : 06.16.71.15.67, 5bis, rue de la Frérie)

RENDEZ-VOUS du Printemps

JOURNÉE MONDIALE DE L'EAU : 22 mars

(organisateur : SIAEP Plaine de Luçon)

- **"Balad'eau : promenade autour du Barrage de la Vouraie :** à travers un circuit de 5 km au lieu dit la Martinière à Bournezeau avec différents stands
- **Projections gratuites du film-reportage** de Yann Arthus Bertrand **"protéger l'eau, c'est défendre la vie":** 24 mars - 20h30 au cinéma "le Sully" à Chantonnay

FÉVRIER

- **1er février : Randonnée à Sigournais**, organisée par le comité des fêtes
- **7 février : Coupe de Fléchettes** organisée par le Dart's Club à la Salle les Halles, à Bournezeau
- **11 au 17 février : Festival Mango Cinéma** à l'Espace Sully de Chantonnay
- **21 février : Circuit des Plages** à Chantonnay
- **23 février au 7 mars : Exposition "Salon du Pastel"** Salle des Arcades à Chantonnay
- **27-28 février et 7-13-14 mars : Soirée Cabaret** organisée par le Foyer des Jeunes à St Germain de Prinçay
- **28 février : Théâtre "Des polichinelles dans l'terroir"** organisé par le Comité des Fêtes à la salle municipale de St Hilaire le Vouhis

AVRIL

- **4-5 avril : Week-end de la prévention routière** organisé par la ville de Chantonnay : cascade, voiture tonneau, simulateur de conduite, circuits pour les 5-10 ans, nombreuses animations gratuites, ouvert à tous, Boulodrome, stade de la Charlère
- **5 avril : Tour cycliste du Pays de Chantonnay**
- **5 avril : Vide grenier** organisé par Chouette Assos à Sigournais
- **6 avril : Randonnées pédestre et VTT** organisées par Familles Rurales, à St Prouant
- **12 avril : Course de côte automobiles** Route de Saint Martin des Noyers à Bournezeau
- **18 et 19 avril : Foire expo habitat**, Salle de l'épine, à Chantonnay
- **25 avril : Randonnées marche et VTT de l'entre-côte** à St Hilaire le Vouhis
- **25 avril : Concert chorale Arpège**, Eglise de Chantonnay
- **26 avril : Vide-Grenier** à St Vincent Sterlanges

MAI

- **8 mai : Exposition photo de la Guerre d'Algérie** à Sigournais
- **8 - 9 mai : Concert sous chapiteau ROCK'AJOVIS** à Rochetrejoux
- **9 mai : Concert par la chorale Mélodie** à l'église de Bournezeau
- **15 mai : Tournoi open de Badminton** à la Salle Omnisports de Bournezeau
- **15-16 mai : Théâtre** organisé par Familles Rurales, à St Germain de Prinçay
- **15 au 30 mai : Exposition Jeunes Talents**, Salle des Arcades à Chantonnay
- **21 au 24 mai : R4JC – randonnées pédestres** à Chantonnay
- **30 mai : Randonnée semi-nocturne** organisée par le Tennis de Table, départ Salle les Halles de Bournezeau

JUIN

- **7 juin : Rallye vélo** organisé par le foyer des jeunes, à Rochetrejoux
- **11 juin : 20ème anniversaire de la résidence les Humeaux** à Bournezeau
- **14 juin : Course poursuite sur terre** à ST Hilaire le Vouhis
- **22 au 27 juin : Fête du Cinéma** à l'Espace Sully de Chantonnay
- **27 juin : Feu de la Saint Jean** organisé par le Comité des Fêtes, à Sigournais

MARS

- **1er mars : Fête de la chasse "Saint-Hubert"** à St Prouant (Diane Gauloise)
- **1-7-8-13-14 mars : Théâtre** à Chantonnay
- **13,14,15,20 et 21 mars : séances de théâtre** par la Troupe "Les pattes à trac" à la Salle du Mitan, à Bournezeau
- **13-14 mars : concert organisé par les Feux de l'Eté** (le 13 : Jovial Balaska / Strollad / Les Breuvachons / Paraballum ; le 14 : Epsylon / Strollad / Merzhin / Les Caméléons), à St Prouant
- **14 mars : théâtre "les co-propriétaires"** organisé par l'Amicale Laïque, à Sigournais
- **20 -21- 22-27-28 mars : Théâtre "Ah ! Quelle santé !",** à Rochetrejoux
- **27 mars : Spectacle de Vendée "Le système ribadier",** de Feydeau Espace Sully à Chantonnay
- **29 mars : Marché de produits fermiers** organisé par le Comité des Fêtes, à St Hilaire le Vouhis

FÊTE DE LA MUSIQUE

sur le Pays de Chantonnay :

- **19 juin:** St Prouant
- **20 juin :** Chantonnay, Rochetrejoux, St Germain de Prinçay